

MIND

**THE MIND FOUNDATION
TRANSPARENCY REPORT
2020/2021**

EN | DE

2022

ENGLISH

1-43

DEUTSCH

1-43

APPENDIX

EN|DE

MIND

THE MIND FOUNDATION
TRANSPARENCY REPORT
2020/2021

ENGLISH ENGINEERING SHIP

MIND Foundation

Authors

Dr. sc. hum. Henrik Jungaberle (Executive Director)

Marvin Däumichen, MA (Director of Programs)

Gero Niggemeier, MA (Director of Impact)

Contact

transparency@mind-foundation.org

The 17 United Nations Sustainable Development Goals

We support the United Nations' 17 Sustainable Development Goals (SDGs) and focus our programmatic work primarily on Development Goal 3 (Health and Well-being) and Development Goal 4 (Quality Education).

Gender sensitive speaking

To express our support for the inclusion of all genders, we alternately use a mixture of masculine and feminine forms wherever suitable or needed. We refer to all genders (not just men and women). Hereby we would like to remind the reader(s) of our decision to speak in a gender-sensitive manner as outlined here.

TABLE OF CONTENT

1. Name, registered office, address and year of founding	3
2. Complete articles of association and details of the organization's objectives	4
3. Information about the tax concession	7
4. Name and function of key decision-makers	8
5. Activity Report	15
6. Personnel structure	32
7. Information on the source of funds	35
8. Information on the use of funds	39
9. Social connection with third parties	40
10. Names of persons whose annual payments represent more than 10% of the total budget	42
11. Additional data	43
12. Figures and tables	43

INTRODUCTION

The MIND Foundation is a scientific and educational organization that supports new forms of therapy in the field of mental health, as well as methods to promote personal and social development. We are interested in the neurobiological and psychological potential of psychedelics and non-pharmacologically induced altered states of consciousness. We explore (science) their contribution to the improvement of mental health, well-being and socio-cultural development (17 UN Sustainable Development Goals or the capability approach, present their dangers (harm reduction), and develop methods how this potential can unfold in clinical and social settings (public health and education).

This transparency report describes the organization, finances, and activities of MIND Foundation gGmbH in 2020 and 2021. The transparency report meets the standards of the initiative **Transparency International Deutschland e.V.** (transparency.de/en). We plan to expand the reporting in the coming years and thus make the organization's impact even more comprehensible to citizens.

MIND Foundation gGmbH was founded and notarized on March 19, 2020. On August 19, 2021, the organization was registered with the Berlin-Charlottenburg Commercial Court as a provisional non-profit organization (HRB 220247 B). However, the predecessor "organization" of the MIND Foundation was already established on November 26, 2016 - at that time as a project of the non-profit health organization FINDER gem. e.V. (Registry Court: Mannheim District Court, VR 333717). The business operations and project funds of this predecessor "organization" were transferred to MIND Foundation gGmbH on March 19, 2020.

MIND is committed in spirit and practice to the **17 United Nations Development Goals** (Sustainable Development Goals/SDGs). Of these 17 consensus goals of the global community, we focus on Development Goals **#3** (Health and Well-Being) and **#4** (Quality Education).

1. NAME, REGISTERED OFFICE, ADDRESS AND YEAR OF FOUNDING

Name	MIND Foundation gGmbH (in short: MIND)
Registered office	Berlin
Address	Boxhagener Str. 82a, 10245 Berlin
Phone	+49 30 2904 7658
Year established	March 19, 2020 (predecessor organization 2016-2020)
Regulator	Berlin-Charlottenburg Local Court - HRB 220247 B
Tax number	27/614/04853
Sales tax ID	DE332530496
MIND website	mind-foundation.org
MIND Community	community.mind-foundation.org
LinkedIn	linkedin.com/company/19182663
Twitter	mind_europe
Instagram	instagram.com/mind_europe
Facebook	facebook.com/mindfoundationeu
YouTube	youtube.com/c/MINDfoundation

2. COMPLETE ARTICLES OF ASSOCIATION AND DETAILS OF THE ORGANIZATION'S OBJECTIVES

Statutes

The complete Articles of Association of MIND Foundation gGmbH are attached in APPENDIX (German original and English translation).

Vision and goals

The goals of the MIND Foundation are derived from the vision we have set for ourselves.

Vision

The MIND Foundation advocates for a **healthier, more connected** world. The evidence-based, safe, and legal application of psychedelic experience in medicine and society be an instrument to contribute to this vision.

healthier

- is understood in the context of a biopsychosocial understanding of the human being. This includes the WHO definition of health (Ottawa Charter, 1986), the approach of "well-being", the approach of salutogenesis as a complement to the pathogenetic perspective, as well as the approach of human development based on the work of Amartya Sen ("human development index") and Martha Nussbaum (capabilities approach).

connected

- refers to an understanding of humans as part of the evolutionary process. We understand human beings as living in biological coexistence with other living beings (ecological connectedness). "Connectedness" also describes the potential of the psychedelic experience to increase awareness of the intergenerational, historical, ethnic, social, psychological connectedness of humans with other humans (human connectedness). And thirdly, "connectedness" also describes the potential of individuals to find greater "wholeness" (connectedness to self).

Goals

We are committed to social, cultural, and personal development, mental health, harm reduction and the improvement of well-being.

We achieve this through the development and implementation of our programs. These programs are guided by our values (see section "Values") and the promotion of science and science communication at all levels of society. This also includes the continuing education of physicians, psychotherapists, and other professionals, as well as the scientific and philosophical support of legal and political reforms.

Our programs are aimed at all social groups and strata. We work in Germany, Europe and internationally.

Self-image

The MIND Foundation represents a scientifically sound, progressive, and enlightened¹ perspective on the use of psychotropic drugs such as psychedelics and altered states of consciousness in general. Our work is guided by the various degrees of scientific evidence, a discursive, self-critical, and methodological understanding, and transdisciplinary learning. This includes not only scientific forms of knowledge but also practical knowledge. We continuously examine the philosophical and ethical foundations of knowledge and of our work. We correct our errors in exchange with others and maintain an appreciative-critical relationship with people to whom a scientific approach to the world (and the psychedelic experience) is rather alien.

As a non-profit organization, we promote discourse instead of ideologies or allegiances. We work within and for the framework of an open society and approach unenlightened², non-emancipatory, or purely elitist forms of knowledge with skepticism. It is a primary goal of ours to bring researchers, clinicians, and the public into conversation with *each other*. This is all the more important to support a critical and cautious attitude towards disruptive therapies, towards the psychedelic experience and psychedelics themselves. Always, we also talk about the risks of our work.

¹ Referring to a reflexive interpretation of "philosophical enlightenment".

² See footnote 1.

MIND Foundation

In the *clinical field*, we support equal access of patients to psychedelic therapies and a voice of patients themselves in the therapeutic process and its exploration.

At the *societal level*, we promote a structured, public health-oriented, and reflective enculturation of psychedelic medicine and experience. To this end, we support the institutionalization of psychedelic therapies and salutogenic ways of dealing with altered states of consciousness and psychedelics.

We advocate for and foster transparency and ethical behavior in our companies.

Values

The MIND Foundation operates based on six values, which we see as a guide for internal and external operations. Like all values, ours are a living foundation for our strategies and day-to-day behavior that is constantly being reexamined. We develop the values further when the requirements of the organization demand it.

- **Science** - reflexive and transdisciplinary
- **Innovation** - sustainable and value-based
- **Professionalism** - sense-oriented and flexible
- **Community** - emancipatory and empowerment-oriented
- **Integrity** - self-critical and oriented towards lifelong learning
- **Connectedness** - synergistic and oriented towards awareness

We also assume that these values must be explained in every individual situation and, like all values, can never be fully realized. They serve as an orientation for behavior, decisions, and critical self-reflection.

An explanation of these values can also be found here: mind-foundation.org/insight-psychedelic-conference-values/

3. INFORMATION ABOUT THE TAX CONCESSION

Provisional notice of tax exemption

See ATTACHMENT 2 for the "Provisional Tax Exemption" notice from the Friedrichshain-Kreuzberg Tax Office for Corporations in Berlin (Finanzamt Friedrichshain-Kreuzberg). The MIND Foundation is registered in Berlin, and in the German system the tax authorities issue a "provisional tax exemption", usually for two years. After that, the organization must prove that it is carrying out its activities in accordance with the charitable purposes in its articles of association for which it received the "provisional tax exemption". If it is successful, it receives a new "provisional tax exemption". Responsible authority:

Finanzamt Friedrichshain-Kreuzberg I, Breidtschneider Straße 5, 14057 Berlin

- Tax number 27/614/04853
- "Notice pursuant to Section 60a (1) AO on the separate determination of compliance with the statutory requirements pursuant to Sections 51, 59, 60 and 61 AO" dated August 21, 2020" (APPENDIX 2)

Tax-privileged purposes

We pursue the charitable purposes set forth in our Articles of Association:

- Promotion of science and research
(Section 52 (2) sentence 1 no.(n) 1 AO)
- Promotion of public health
(Section 52 (2) sentence 1 no.(n) 3 AO)
- Promotion of public and vocational education
(Section 52 (2) Sentence 1 No.(n) 7 AO)

4. NAME AND FUNCTION OF KEY DECISION-MAKERS

MIND Foundation gGmbH has six natural persons and two legal entities as shareholders (Table 1). The shareholders of a non-profit organization assume responsibility for the direction, financial, ethical, and legal risks of an organization. They steer the strategy, agree on the direction, goals, and general operation of the organization. Shareholders appoint and oversee the organization's executive director and approve financial statements. Shareholders of a non-profit limited liability company (gGmbH) cannot extract capital.

Table 1 List of shareholders of the MIND Foundation (December 2021)

Dr. med. Andrea Jungaberle	15,5
Dr. sc. hum. Henrik Jungaberle	17,5
Maximilian von Heyden, BA	5%
Marvin Däumichen, MA	5%
Mind and Brain Institute GmbH*	10%
Willy Schweitzer	30%
MIND Members Association (Förderverein MIND Foundation) gem. e.V.	15%
Untitled**	2%

* Mind and Brain GmbH is a private company of Prof. Dr. med. Gerhard Gründer (100% shareholder).

** A shareholder who owns 2% of MIND shares is not named for privacy reasons. He has donated less than 5% of the total of all donations in each of the years 2020 and 2021.

See Appendix 3 for the list of registered shareholders.

Executive Board

The Executive Director of the MIND Foundation is appointed by the General Meeting. He is responsible for and manages the business of the MIND Foundation together with other members of the Board of Directors. The Board of Directors of the MIND Foundation consists of members with operational and advisory functions (see Organization chart for further information). Since the founding of the MIND Foundation gGmbH, the composition of the Board of Directors has changed (see dates).

Executive Board members with operational functions in 2020 and 2021

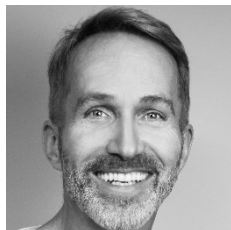

Dr. Henrik Jungaberle

Executive Director

(March 19, 2020 until current)



Marvin Däumichen, MA

Director of Programs

(March 19, 2020 to current).



Gero Niggemeier, MA

Director of Impact

(October 2021 until current)



Sasha Silberberg, BA

Director of Communications

(March 19, 2020 to June 30, 2022)



Luis Retana, BA

Interim Head of Communications

(July 01, 2021 to September 30, 2022)

Members of the Executive Board with advisory functions

The advisory members of the Board provide unpaid support for the work of the MIND Foundation on issues related to medicine, curriculum development, ethics, and the implementation of digital work structures.



Dr. med. Andrea Jungaberle
Consultant Medicine and Ethics
(March 19, 2020 until current)



Maximilian von Heyden, M.Sc.PH.
Consultant Technical Processes
(March 19, 2020 until current)



Sergio Pérez, MD
Consultant Medicine and Continuing Education
(March 19, 2020 to present)

Scientific advisory board

The MIND Foundation is advised by a Scientific Advisory Board. As early as 2017, the predecessor organization of the MIND Foundation gGmbH began to establish a Scientific Advisory Board (SAB). In December 2020, the advisory board consisted of 16 members. Starting in the fall of 2021, the Scientific Advisory Board was again significantly expanded and consisted of 21 university department chairs and early career researchers in December 2021. The current membership (and former members) can be viewed at the following URL:

<https://mind-foundation.org/sab>

The Scientific Advisory Board advises the MIND Foundation **on strategic and operational issues without financial compensation** - for example, on the organization of the biennial conferences. In return, the members of the Advisory Board have free access to the conferences and other events of the MIND Foundation. They may request reimbursement of travel expenses if they wish. Several Advisory Board members have provided individual advice to the various programs of the MIND Foundation or have given presentations at the MIND Foundation free of charge. In 2020 and 2021, the Scientific Advisory Board met exclusively online. No Advisory Board member requested or received travel reimbursement in 2020 or 2021.

The Scientific Advisory Board adopted **Bylaws** (only) at the annual meeting of the SAB in December 2020 (Appendix 4).

SAB members have been and will be asked individually to join the Scientific Advisory Board. In 2018, prior to the establishment of the MIND Foundation gGmbH, Dr. Henrik Jungaberle submitted a proposal to the SAB to limit the term of office of the Advisory Board members to five years. After five years, members should each vote to join the SAB for another five years or to resign. Such a vote was held at the end of the first term in 2021. All but three members wished to remain part of the MIND Foundation Scientific Advisory Board for another five years. A list of former (and for the most part current) members of the Scientific Advisory Board can be found below (and the current status at the above URL).

MIND Foundation

At the end of the first term of five years, the following persons resigned from the Advisory Board:

- Prof. Dr. Robin Carhart-Harris (Imperial College, UK)
- Prof. Dr. Tim Bayne (Monash University, Australia)
- PD Dr. med. Leo Hermle (formerly Christophsbad Göttingen, Germany)

The first chairman of the Scientific Advisory Board was Prof. Dr. med. Gerhard Gründer, and his deputy was Dr. Martha Havenith. After discussing possible conflicts of role and interest due to his multiple roles as shareholder of the MIND Foundation, shareholder of OVID Health Systems GmbH and head of the clinical trial in the EPIsoDE study, Gerhard Gründer stepped down as Chairman and left the Scientific Advisory Board in December 2021.

The Chair of the Scientific Advisory Board since December 2021 has been Dr. Martha Havenith (Ernst Strüngmann Institute Frankfurt). Members of the Scientific Advisory Board in 2020 and 2021 (Table 2).

Figure 1 shows the status in September 2022.

Table 2 Members of the Scientific Advisory Board of the MIND Foundation 2020/21

PROF. DR. MED. FRANZ X. VOLLENWEIDER	Professor, Medical Doctor and Director of Neuropsychopharmacology and Brain Imaging Unit in the Department for Psychiatry at University of Zurich
PROF. DR. DIRK REVENSTORF	Professor for Clinical Psychology at the University Tübingen , Germany
DR. KATRIN PRELLER	Junior Group Leader at the Department of Psychiatry, Psychotherapy and Psychosomatics, University of Zurich, Switzerland Visiting Assistant Professor, Yale School of Medicine
PROF. DR. GÜL DÖLEN, MD, PHD	Associate Professor of Neuroscience at Johns Hopkins University, School of Medicine
DR. CHRIS LETHEBY	Lecturer in Philosophy at the University of Western Australia, Perth Post-doctoral Researcher at the University of Adelaide, Australia
PROF. DR. LORENZ BOELLINGER	Psychotherapist Professor Emeritus of Criminal Law and Criminology at University of Bremen, Germany
PD DR. MARC WITTMANN	Research Fellow at the Institute for Frontier Areas of Psychology and Mental Health at the University of Freiburg
PROF. DR. NIGEL STRAUSS, MD	Psychiatrist and Adjunct Professor at Deakin University ; Director of Occupational Psychiatry Pty. Ltd. , Australia
PROF. DR. SASCHA FINK	Junior Professor of Neurophilosophy at Otto von Guericke University Magdeburg
PROF. DR. HARRY SUMNALL	Professor in Substance Use at the Public Health Institute in Liverpool John Moores University
PROF. DR. THOMAS METZINGER	Neurophilosopher and Professor at Johannes Gutenberg University Mainz
PROF. DR. ROLAND GRIFFITHS	Professor in the Neuropsychopharmacology of Consciousness at Johns Hopkins School of Medicine in Baltimore Director of the JH Center for Psychedelic and Consciousness Research
PD DR. MED. LEO HERMLE	Psychiatrist and Former Chief Physician at Christophsbad Göttingen

MIND Foundation

PROF. DR. ROBIN CARHART-HARRIS

Head of the Centre for Psychedelic Research, Division of Brain Sciences, **Faculty of Medicine at Imperial College London**













PROF. DR. TIM BAYNE

Professor of Philosophy at **Monash University**, Australia

PROF. DR. DIPL.-PSYCH. ROLF VERRES

Professor Emeritus and Former Medical Director at the Institute of **Medical Psychology at the Center for Psychosocial Medicine, University Hospital Heidelberg**

Figure 1 Members of the Scientific Advisory Board (as of September 2022)

			
<p>PROF. DR. STEVEN C. HAYES Nevada Foundation Professor of Psychology at the University of Nevada, Developer of Relational Frame Theory and Acceptance Commitment Therapy (ACT)</p>	<p>PROF. DR. HARRIET DE WIT Professor of Psychiatry and Behavioral Neuroscience at the University of Chicago</p>	<p>PROF. DR. RER. NAT. ISABEL DZIOBEK Head of Department of Clinical Psychology of Social Interaction and Outpatient Clinic for Psychotherapy at Humboldt-Universität zu Berlin</p>	<p>ASSOC. PROF. DR. KIM KUYPERS Associate Professor at the Faculty of Psychology and Neuroscience at Maastricht University</p>
			
<p>DR. MARGARET ROSS Senior Clinical Psychologist and Psychotherapist from Melbourne, Australia and Chief Principal Investigator for Australia's first psilocybin-assisted psychotherapy study</p>	<p>DR. PAUL LIKNAITZKY Head of Clinical Psychodetic Research at Monash University</p>	<p>PROF. DR. STEPHEN ASMA Professor of Philosophy at Columbia College Chicago, co-founder of the Research Group in Mind, Science and Culture</p>	<p>PROF. DR. ENZO TAGLIAZUCCHI Professor of Physics, University of Buenos Aires, Director of CoCo-Colab</p>
			
<p>PROF. DR. DIETMAR SCHMITZ Professor of Neuroscience and Director of the Neuroscience Research Center at Charité Berlin, Spokesperson of the Cluster of Excellence NeuroCure</p>	<p>PROF. DR. MED. FRANZ X. VOLLENWEIDER Professor, Medical Doctor and Director of Neuropsychopharmacology and Brain Imaging Unit in the Department for Psychiatry at University of Zurich</p>	<p>DR. MARTHA NARI HAVENITH Max Planck Research Group Leader at the Ernst Strüngmann Institute for Neuroscience, Frankfurt, Germany, MIND Scientific Advisory Board Chair 2022</p>	<p>PROF. DR. DIRK REVENSTORF Professor for Clinical Psychology at the University Tübingen, Germany</p>

MIND Foundation



DR. KATRIN PRELLER
Junior Group Leader at the Department of Psychiatry, Psychotherapy and Psychosomatics, University of Zurich, Switzerland | Visiting Assistant Professor, Yale School of Medicine



DR. GÜL DÖLEN, MD, PHD
Associate Professor of Neuroscience at Johns Hopkins University, School of Medicine



DR. CHRIS LETHEBY
Lecturer in Philosophy at the University of Western Australia, Perth | Postdoctoral Researcher at the University of Adelaide, Australia



PROF. DR. LORENZ BÖLLINGER
Psychotherapist | Professor Emeritus of Criminal Law and Criminology at University of Bremen, Germany



PD DR. MARC WITTMANN
Research Fellow at the Institute for Frontier Areas of Psychology and Mental Health at the University of Freiburg

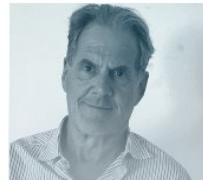

PROF. DR. MED. NIGEL STRAUSS
Psychiatrist and Adjunct Professor at Queen's University, Director of Occupational Psychiatry Pty. Ltd.



PROF. DR. SASCHA FINK
Junior Professor of Neurophilosophy at Otto von Guericke University Magdeburg



PROF. DR. HARRY SUMNALL
Professor in Substance Use at the Public Health Institute in Liverpool John Moores University



PROF. DR. MATTHIAS LIECHTI
Professor of Clinical Pharmacology and Internal Medicine at University Hospital, Basel



PROF. DR. DAVID NICHOLS
Adjunct Professor at University of North Carolina at Chapel Hill | Medicinal Chemistry & Neuropharmacology



PROF. DR. THOMAS METZINGER
Neurophilosopher and Professor at Johannes Gutenberg University Mainz



PROF. DR. ROLAND GRIFFITHS
Professor in the Neuropsychopharmacology of Consciousness at Johns Hopkins School of Medicine in Baltimore | Director of the JH Center for Psychedelic and Consciousness Research

Former members of the Scientific Advisory Board (2016-2021)



PD DR. MED. LEO HERMLE
Psychiatrist and Former Chief Physician at Christfriedel Göttingen



PROF. DR. ROBIN CARHART-HARRIS
Head of the Centre for Psychedelic Research, Division of Brain Sciences, Faculty of Medicine at Imperial College London



PROF. DR. TIM BAYNE
Professor of Philosophy at Monash University



PROF. DR. DIPL.-PSYCH. ROLF VERRES
Professor Emeritus and Former Medical Director at the Institute for Medical Psychology at the Center for Psychosocial Medicine at the University Hospital Heidelberg

5. ACTIVITY REPORT

Pre-foundation: brief review of the years 2016-2020

In the first years, our activities took place largely on a voluntary basis. The **pre-foundation of the MIND Foundation** took place as a “project” of the non-profit association FINDER e.V.

FINDER was founded in 2013 by Henrik Jungaberle as a former employee of the Institute of Medical Psychology at Heidelberg University Hospital - together with colleagues. All assets of the MIND Foundation as a "project" in the pre-founding phase were transferred to the MIND Foundation gGmbH on March 19, 2020. As important successes in the pre-foundation phase we consider:

- Launch of the **MIND Foundation website** in January 2017
- Establishment of the MIND Foundation's **Scientific Advisory Board** and collaboration with an international network of researchers and universities
- **Drug Science Conference 2017** (with about 340 participants in lecture halls of the Charité University Medical Center)
- **INSIGHT Conference 2019** (with almost 600 participants at the Langenbeck-Virchow-Haus, Berlin Mitte)
- Establishment of a membership system (today organized in the **support association MIND Foundation gem. e.V.**)
- Establishment of a lecture program (at that time: MIND Academy)
- Establishment of a cooperation network with German and international universities
- Start of cooperation with **Prof. Dr. med. Gerhard Gründer** at the Central Institute of Mental Health in Mannheim (**EPIsoDE study**)
- Numerous **press and media events** that have allowed for more factual reporting less oriented toward sensationalism, drug and party scenes, or underground therapy
- Building the MIND Foundation Integration Program **Beyond Experience** (as a 5-day workshop)
- Establishment of an **internship and volunteer system**

MIND Foundation

During 2019, we started to create positions in the MIND Foundation and filled the first position with Sasha Silberberg, BA, as Fundraising and Communications Manager. Dr. Henrik Jungaberle has paid himself about Euro 1000.- per month for activities in the management of the project during the last year of the pre-foundation phase. These expenses were financed by donations and income from the MIND Academy, where lectures and workshops were organized.

For the organization of the INSIGHT Conference 2019, we assigned some mini-jobs and honorary positions. However, most of the work was done on a voluntary basis.

Establishment of the MIND Foundation gGmbH on March 19, 2020

In July 2020, shortly after the MIND Foundation gGmbH was registered, the organization moved from its offices in betahaus Berlin to its new offices in Boxhagener Str. 82a.

With the move to Berlin-Friedrichshain, we built a mixed team of paid staff and volunteers. Since 2017, we have been supported by numerous interns and volunteers.

Description of the general activities of the MIND Foundation

Research

We initiate, support, and participate in high-quality research on psychedelic-assisted therapy, basic science, and harm reduction.

Examples

Research: EPIsoDE study, various surveys (questionnaire development, epidemiology).

Reference to the non-profit status

— Promotion of science and research

MIND Foundation

Science Communication

We design places and structures for science-based discourse on psychedelics and psychedelic therapy and translate science into everyday language to help people understand the results of studies.

Examples: uniMIND journal clubs, MIND Blog, INSIGHT Conferences, INSIGHT Symposia, Members Conventions, Sections of the Förderverein MIND Foundation gem. e.V., press relations

Reference to the non-profit status

- Promotion of science and research
- Promotion of public health
- Promotion of popular and vocational education

Harm Reduction

We encourage individuals and communities to develop sustainable, knowledge-based, and risk-conscious attitudes toward psychedelics and other forms of altering consciousness.

Examples

Beyond Experience Workshops, Beyond Experience multiplier training, Footsteps Program, Molecules Program, Non-fiction book by Andrea Jungaberle, Scientific Publications

Reference to the non-profit status

- Promotion of public health
- Promotion of popular and vocational education

MIND Foundation

Continuing education of physicians, psychotherapists, and other experts

We educate experts and educate the public about psychiatric and psychotherapeutic treatments with psychedelics. We teach the concept of "integration", the concepts of prevention and evidence-based harm reduction, and we explain positive and negative aspects of dealing with psychedelic spiritualities.

Examples

Advanced training in Augmented Psychotherapy (APT), Beyond Experience multiplier training, INSIGHT conferences, INSIGHT symposia

Reference to the non-profit status

- Promotion of science and research
- Promotion of public health
- Promotion of popular and vocational education

Professionalization, curriculum development and implementation

In 2020 and 2021, we developed and partially started implementing ten programs

). In the volunteering phase between 2016-2020, some of these programs were prepared and implemented for the first time. Financial opportunities in 2020 and 2021 have allowed professionalization of curriculum development and the start of implementation.

MIND programs provide participants with knowledge, skills, and access to professional or scientifically informed networks. Our programs are based on the current state of the art in medicine, neuroscience, and psychology; we seek to establish multi-perspectivity by bringing together the natural and social sciences, cultural studies, and practical clinical knowledge.

MIND programs target specific professional groups, such as physicians and psychotherapists, as well as the general public.

MIND Foundation

Table 3 Development of MIND programs since November 26, 2016

Pre-Foundation Phase 2016-2020	MIND Foundation gGmbH 2020	MIND Foundation gGmbH 2021
	Advanced training in Augmented Psychotherapy (APT) Planning from March 2020	Advanced training in Augmented Psychotherapy (APT) Start in October 2021
Mind Molecules Planning phase since mid-2018	Mind Molecules Curriculum Development	Mind Molecules Curriculum Development
Research 1st Psychedelic Experience Survey	Research 1st EPIsoDE Study (preparation) 2nd Breathwork Study 3rd Survey on Psychedelic Experiences and Stressful Life Events	Research 1. EPIsoDE study (from June 2021) 2. Breathwork Study 3. Psychedelics and Psychological Change (collaboration) 4. supervision of master and doctoral theses
uniMIND Journal Clubs Testing of the concept 7 groups until the end	uniMIND Implementation 18 groups until December 2020	uniMIND Implementation 25 groups until December 2021
		Doctoral Scholarships 1. two MIND scholarships 2. supervision of a doctoral degree
MIND Blog Blog posts end 2019: 10	MIND Blog Blog posts end 2020: 20 Launch of the Blog Translation Group (BTG) in December 2020.	MIND blog posts end 2021: 60
Translations end 2019: 8 (English, German)	Translations end 2020: 30 (English, German; Selective: Portuguese, Spanish, French)	Translations end 2021: 140 (English, German; Selective: Portuguese, Spanish, French, Russian, Czech, Polish, Hungarian, among others)
Conferences Drug Science Conference 2017 INSIGHT Conference 2019	Conferences Symposium Awareness Culture MIND Members Convention	Conferences INSIGHT 2021 uniMIND Symposium 2021
	Footsteps Online Program Curriculum Development	Footsteps Online Program Implementation: 2 groups
Beyond Experience Workshop Started in 2015 by Henrik and Andrea Jungaberle. 2017-2020 implemented in the voluntary phase in MIND: 6 groups.	Beyond Experience Workshop Version 2.0	Beyond Experience Workshop Version 2.1
		MIND Community Platform Members at the end of 2021: approx. 1,300

Description of the individual MIND programs

Below, we briefly outline each of the MIND Foundation's programs.

1. Program for Access, Equity, and Diversity (AED)

Our Access, Equity, and Diversity program was launched in October 2020 to make MIND events, MIND workshops, and trainings accessible to individuals with limited financial resources or who belong to marginalized social groups.

Applicants who are accepted into the program are granted access to our programs at a significantly reduced price or free of charge. In 2021, more than 50 people received significantly discounted or free access to the INSIGHT 2021 conference, Beyond Experience, Footsteps, and other programs. Some applicants also received a free MIND membership, which gives them access to our community and discounted pricing on products and events.

mind-foundation.org/programs/diversity

2. APT - Advanced Training in Augmented Psychotherapy

Reference to the non-profit status

- Promotion of science and research
- Promotion of public health
- Promotion of popular and vocational education

APT is a postgraduate certification course for physicians and psychotherapists. It addresses people interested in becoming psychedelic therapists or co-therapists. Planning for the continuing education began in 2020, and the first international course was held in October 2021.

- APT teaches how to augment a psychotherapeutic process with immersive breathing (breathwork), atypical psychedelics such as ketamine, serotonergic agents such as psilocybin, or digital interventions (like VR).
- We understand augmentation as intensification, broadening, deepening, and synergistic complementation and define it as a bidirectional process.
- The two-year training program is hybrid, both on-site and online.

MIND Foundation

- It includes four intensive weeks in Berlin, lectures, a journal club, ongoing mentoring sessions (supervision), structured case study analysis, meditation, and guided self-awareness training.
- We combine a strong evidence orientation with a holistic approach designed to bring together structure, intuition, and the existential features of psychedelic therapies.
- Some participants only take part in the first year of the course to obtain the certificate "Integration Therapist/Integration Coach".
- The first APT course started on November 17, 2021, and the following bullet list reflects the status as of November 2021:
 - 27 participants from 13 nationalities (in training year 1)
 - 400h/2 years hybrid program
 - Participation costs an average of 15,000 euros (if paid in one installment); we have awarded several discounts through the MIND Foundation's Access, Equity and Diversity program

The APT program has the potential to co-fund the organization in a statutory, tax-exempt, commercial special purpose operation. The MIND Foundation is conducting process and outcomes research on APT and plans to later implement this training worldwide. Universities in Germany, Europe and worldwide will be involved in the certification process.

mind-foundation.org/apt

Figure 2 APT brochure in English (Appendix 8)

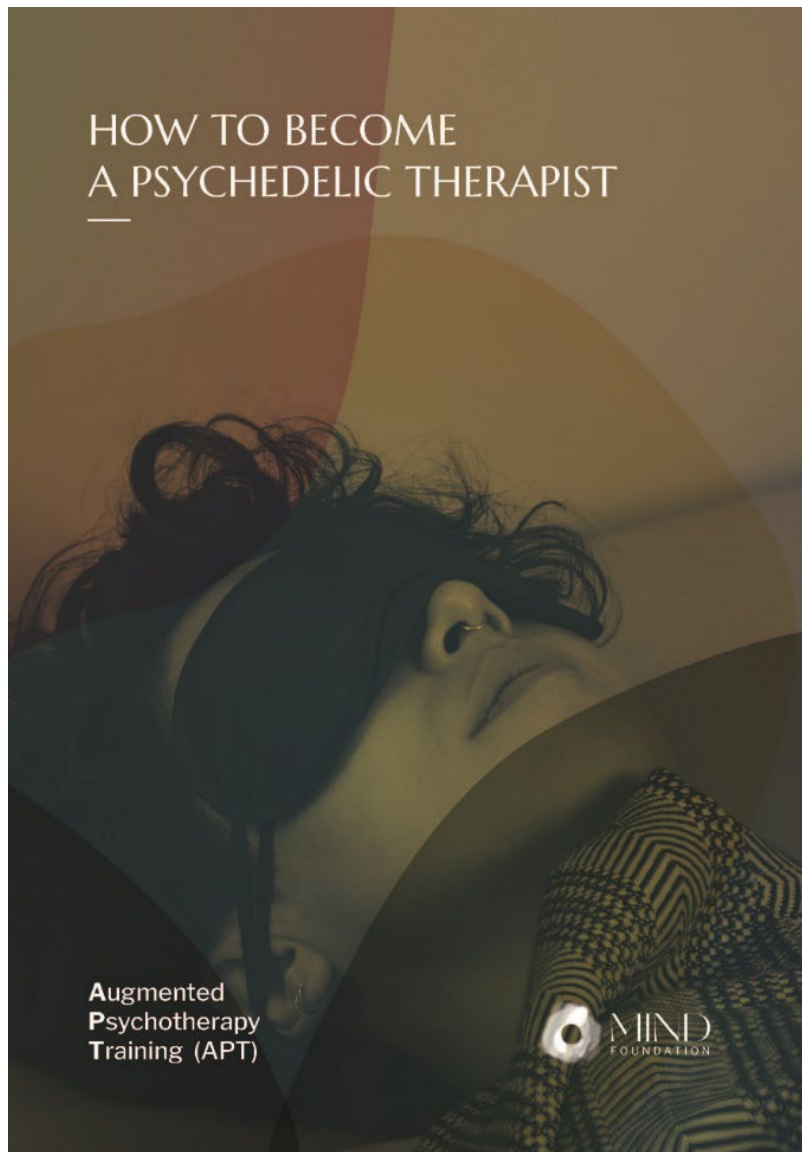

3. BEYOND EXPERIENCE - Integration Workshop

Beyond Experience is a four-day (formerly five-day) intensive course in "psychedelic integration" delivered as an experiential workshop within the context of an in-depth group process. The course provides comprehensive skills for working with the full spectrum of psychedelic experiences, both for oneself and to help others. The main goal of the course is to initiate a profound personal integration process that will help participants *remember, document, and express* their immersive experiences and initiate meaningful *behavioral changes* in their lives. This program is based on scientific research about "integration" and builds on a coherent theoretical foundation that is taught in the course. Beyond Experience is also an essential module of the curriculum for our 2-year advanced training in Augmented Psychotherapy (APT).

mind-foundation.org/beyond-experience

4. FOOTSTEPS - Online Integration Course

The Footsteps program is an online psychedelic integration course that invites participants to revisit and explore a *single, personal* psychedelic experience. The goal is to awaken curiosity about personal development and to implement the insights gained from such an experience into everyday life.

Over the course of six 90-minute sessions over the course of six weeks, participants are guided by experienced group leaders through an intensive integration process. By the end of the course, participants should be able to use their psychedelic experiences or other significant life events as a springboard for positive behavior change.

mind-foundation.org/footsteps

5. Molecules - Transdisciplinary Online Course on Psychoactive Substances

Reference to the non-profit status

- Promotion of science and research
- Promotion of public health
- Promotion of popular and vocational education

This transdisciplinary online course takes a unique, transdisciplinary approach to the scientific understanding of psychoactive substances. The course is a platform for academics, physicians, psychotherapists, and the interested public. You will gain systematic, evidence-based, and up-to-date knowledge from neuroscience, medicine, psychology, psychotherapy, pharmacology, history, public health, sociology, and anthropology.

The program consists of four modules. The first module has been available online on a test basis since 2019. The fourth and final module is expected to be online in the third quarter, 2022. In 2020, modules 2 and 3 were created, module 4 followed in 2021 - as well as a revision of all modules.

The program was created in English. A global rollout of the program is planned for 2023.

mind-foundation.org/molecules

Provided the financial resources are available, the plan is to have the program certified by an independent university process in 2023. After that, we will be able to make further improvements. To achieve this, MIND is in negotiations with a British university.

6. Careers, scholarships, and awards

Reference to the non-profit status

— Promotion of science and research

There are numerous avenues of career guidance in which we are involved - not least through the more than 150 internships we have been able to offer young scientists over the years. We also provide doctoral fellowships for excellent young researchers. And our awards are designed to give recognition and visibility to young *and* experienced researchers.

For this purpose, we rely on donations from supporters.

Doctoral fellowships: mind-foundation.org/research-fellowship-program

The first two fellowships were awarded to PhD students within the EPIsoDE study. Each of the fellowships provides the recipient with financial support of €1350/month plus health insurance.

Awards: <https://mind-foundation.org/awards/>

We have created seven awards. Five of the awards are for contributions to the INSIGHT conference and will be presented on-site there. Two others go beyond the conference.

The two most important of the seven awards are the **MIND Foundation Award**, whose recipients are determined by our Scientific Advisory Board (SAB). Whether it is a career-long series of brilliant, influential theoretical publications or groundbreaking empirical discoveries in basic or clinical research, the MIND Foundation Award is designed to recognize and honor the most important researchers in the field. In addition to the cultural capital of the award, MIND will be able to award €4,000 in prize money in 2021 thanks to a donation from a UK-based German donor. The first award winner is:

MIND Foundation

Prof. Dr. Roland Griffiths, Johns Hopkins University Baltimore

Click on this [LINK](#) to see the press release

The **Willy Schweitzer Award for Young Researchers** recognizes the most promising young scientists in the field of psychedelic research. It is a sign of our support for new voices in this dynamic field and, along with the MIND Foundation Award, one of our two main prizes. The Willy Schweitzer Award comes with a prize money of 1000 Euros.

7. INSIGHT Conference Series

In 2019, we started to build an international conference series. The goal was to establish a global platform for scientific communication between researchers - and between academia and the public. This is conceptualized to be a biennial transdisciplinary conference focusing on research, therapy, and human development related to psychedelics and psychedelic states. Another goal was to transcend the historical dominance of psychonautic subcultures in conferences on psychedelic substances.

INSIGHT brings together researchers, clinicians, and experts from a variety of fields with interested members of the public - including individuals from the medical field, natural and social science disciplines, lawmakers, health care providers, business, and civil society.

The conference is open to the public and includes lectures, panel discussions, and networking opportunities, as well as interactive workshops, poster sessions, an awards ceremony, and an optional cultural and social program. German and other language editions are planned.

INSIGHT 2019

The first INSIGHT conference was held on September 5-7, 2019, and had just over 600 attendees on site (sold out). There were 40 papers and 2 panel discussions presented in four areas: Research, Therapy, Philosophy, and Public Health. Many attendees also participated in our selection of 6 pre-conference workshops. According to our data analysis and post-conference survey, INSIGHT 2019 attracted an international audience from 32 countries. The post-conference survey showed very high to high satisfaction with the conference: survey results show that 94% of attendees rated the overall quality of the conference as "very good" (71%) or "good" (24%).

INSIGHT 2021

The second INSIGHT took place shortly after the peak of the Corona epidemic. It was a fully hybrid event (livestreamed and on-site in Berlin), held again at the Langenbeck-Virchow-Haus from September 9-12, 2021. The hybrid conference again attracted just over 600 onsite participants in spite of the Corona constraints, and with about 700 online participants a total of approximately 1300 people.

There were 67 presentations and 8 panel discussions held across four tracks: Treatment, Basic Research, Public Health, and Implementation. Locally, we organized 14 pre-conference workshops and a social and cultural program. We do not consider the latter as "entertainment", but as a consistent and necessary element of further development of aesthetic forms in the environment of psychedelic science and therapy. The results of the survey among participants after the conference showed that 79 % of the participants would rate the conference as "very good" or "good". In addition, about 80% of the respondents rated the quality of the lectures and the quality of the educational content as "excellent" or "above average".

insight-conference.eu

8. Networks and Members: The MIND Community Platform (MCP)

Our online platform, established on the platform of the Mighty Networks software, is a values-based social network for individuals and organizations interested in evidence-based psychedelic therapy, research, and self-development. Participants among other things can study, learn, discuss, network, form psychotherapeutic intervention groups, and generally pursue their interests together. The network is open in various depths to both MIND members and non-members.

We launched the MIND Community Platform in summer 2021. With over 1300 users in December 2021 and more than 600 online "in the last two weeks", the MIND Community Platform is a vibrant environment for social learning. Participants come from diverse fields of society. The level of personal interest ranges from passive, to low-threshold, to highly active volunteering. A prerequisite for participation in the MCP is agreement with the three basic principles of the MCP: a scientific approach, an interest in personal development, and a focus on integration (i.e., a desire to transform "psychedelic experience" into relevant behavioral change).

community.mind-foundation.org

9. uniMIND - Academic Journal Club

Reference to the non-profit status

- Promotion of science and research
- Promotion of popular and vocational education

The uniMIND project is an international network of academic journal clubs. It appeals to both older and younger academics, faculty, researchers, and students. In 2020, we started to professionalize the work of the uniMIND groups by introducing fixed work processes and reading lists as well as codes of conduct. By the end of December 2021, there were about 25 groups at universities across Europe, the U.S., and Australia.

Anyone that is active in the academic environment is invited to participate in the uniMIND Journal Club meetings. While the groups are mostly organized by the local uniMIND coordinators themselves, the MIND Foundation supports activities at all levels.

This includes advice on implementation. We also provide an extensive infrastructure with the MIND Community Platform - with guidelines, flyers, and other documents.

As of December 2021, MIND also organizes and hosts monthly uniMIND Central Sessions: global, web-based journal clubs with invited authors of current research publications. Here, young academics are given a direct point of contact with established researchers that share the same interests and want to discuss their own publications with the scientific community.

Another event is the annual uniMIND Symposium, which takes place as an "academic road-show" at a different university each time. The uniMIND Symposium is always jointly organized by the MIND Foundation and a local uniMIND group. The first uniMIND x University of Zurich Symposium 2021 was attended by over 200 guests online.

mind-foundation.org/uniMIND

10. Research

Reference to the non-profit status

- Promotion of science and research
- Promotion of public health

Clinical Depression Research: episode-study.com.

Along with the Central Institute of Mental Health in Mannheim and the Department of Psychiatry and Psychotherapy at Charité Universitätsmedizin Berlin, we are a partner in what is currently the largest science-initiated psilocybin study in the world. The study is funded by the German Federal Ministry of Education and Research (BMBF).

This phase 2b clinical trial is called EPIsoDE. It is investigating the safety and efficacy of psilocybin in the treatment of patients with treatment-resistant depression. There are two centers in Mannheim and Berlin.

The head of the clinical trial in EPIsoDE is Prof. Gerhard Gründer, MD. We support the teams in Mannheim and Berlin with two therapists and three scientists from the MIND Foundation. Our first two MIND doctoral fellows are involved in the project as PhD students.

Basic research: mind-foundation.org/research/studies

Dr. Max Wolff conducted online surveys in collaboration with external cooperation partners. The first survey was completed and analyzed in 2020 and its results published in 2022 (APEQ). A second survey is currently in progress.

Application-oriented basic research: Breathwork Study

We have been conducting a study on the effect of immersive breathing (Breathwork) in collaboration with Dr. Martha Havenith (Ernst Strüngmann Institute for Neuroscience) since summer 2020.

Since 2020, we have also been featuring studies and surveys on our website to encourage research by colleagues in this area, and we are constantly updating the list of featured studies. This supports an international research community and provides research groups with another platform for finding respondents.

11. MIND Blog - Global Knowledge, Critical Discussion and Multilingualism

Reference to the non-profit status

- Promotion of science and research
- Promotion of public health

The MIND Blog is a multilingual communication platform on topics related to basic research and therapy with psychedelic substances and related fields. One of our central goals is to bridge knowledge gaps between the research community and a broader audience. This is achieved through various types of translation efforts.

mind-foundation.org/blog

Comprehensibility

First, we translate scientific findings from academic jargon into generally understandable language. And second, we put them into a practical context. This contributes to harm reduction and enables the implementation of professional interventions in therapy and prevention.

Interdisciplinarity

From the beginning, one focus of the blog has been trans- and interdisciplinarity. Therefore, topics from basic and clinical research as well as cultural, ethical, and philosophical issues are published for our readers.

Multilingualism

Until March 2020, the MIND blog was German- and English-language. In December 2020, MIND launched the Blog Translation Group (BTG).

In December 2021, this consisted of over 100 qualified volunteers who selectively translated the MIND blog into (up to that point) 12 languages. These languages include Spanish, French, Russian, Czech, Polish, Hungarian, and the major European languages. Persian, Hebrew, and other languages are in preparation. As of December 2021, over 150 translations have been published on the MIND blog.

<https://mind-foundation.org/blog/translation-group>

12. Events

Reference to the non-profit status

- Promotion of science and research
- Promotion of public health
- Promotion of popular and vocational education

Since the beginning of the MIND Foundation, we have hosted lectures, workshops, and lecture series. With more than 180 lecture events and over 1200 member-based meetings, we are shaping vibrant science communication.

mind-foundation.org/programs

6. PERSONNEL STRUCTURE

In 2020 and 2021, we built up a workforce consisting of permanent employees, employees on temporary positions, mini-jobbers, and freelancers. The number of employees on full or part-time positions in December 2021 was: 17 people (Table 4).

Table 4 Employees in December 2021

Full time 4	Henrik Jungaberle, David Heuer, Luis Retana, Alejandra Díaz, Sasha Silberberg, Alexandra Ward
Part time 6	Marvin Däumichen, Max Wolff, Patrick Wentorp, Jagoda Mackowiak, Vlad Nicolescu, Silvia Däumichen
Mini job 5	Jared Parmer, Lucca Jäckel, Aleksandrs Koselevs, Camile Bahi, Amelia Young
Freelance 2	Saga Briggs, Samy Bahi

Organizational structures

We introduced four hierarchical organizational levels in summer 2020.

- Management level (managing director and heads of departments)
- Managers with personnel management tasks
- Employees with professional experience
- Employees with no or little professional experience

MIND Foundation

Gender diversity

Of the 17 employees in December 2021, 12 identified as male, 5 as female, and 0 as diverse.

Nationalities

The employees came from ten different nationalities: France, Germany, Guatemala, Lithuania, Mexico, the Netherlands, Poland, Korea, Romania, and the USA.

Volunteers and interns

On average, the MIND Foundation has employed four interns in parallel in the course of 2020 and 2021, with internships lasting up to three months.

In 2021, a volunteer spent eight months with us based on an Erasmus+ grant.

Organizational chart

The organizational chart (Figure 3) shows MIND's structure in the transition from 2021 to 2022, with the two positions highlighted in yellow to be filled for the first time in 2022. The organizational chart also includes advisory roles.

Figure 3 Organizational chart of the MIND Foundation in December 2021

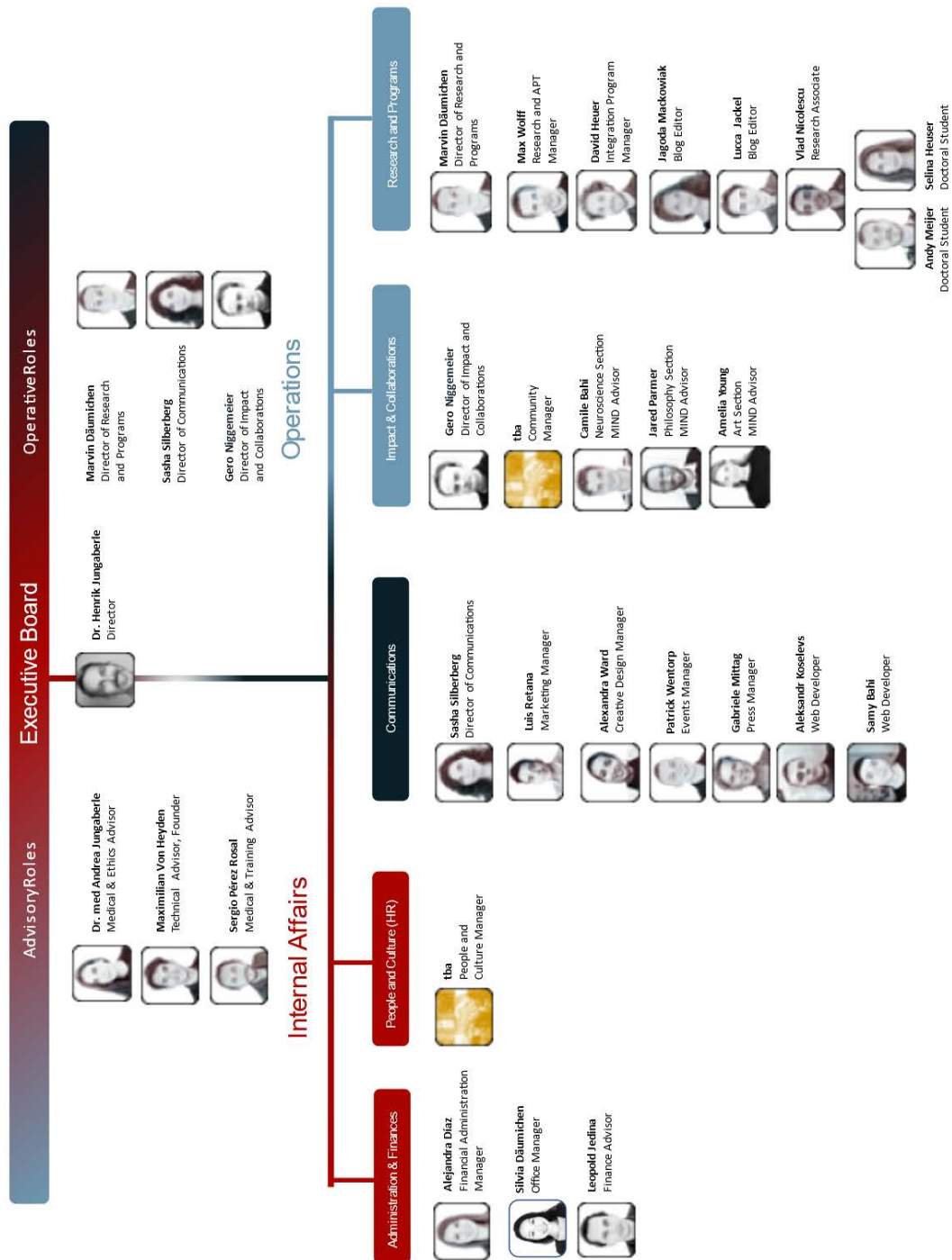

7. INFORMATION ON THE SOURCE OF FUNDS

The annual financial statements or income statements for the year 2020 (Appendix) and the year 2021 (Appendix) were prepared by the tax consultancy firm PKF Fasselt.

In the following, not only some figures/indicators for 2020 (short fiscal year 09.04.2020 to 31.12.2020) and 2021, but also partly for 2019 are given to allow a comparison of the years and the development of the finances.

Annual income and expenses

The annual tax return and personnel administration of the MIND Foundation gGmbH is handled by the tax consultant's office:

Table 5 Summary of the organization's income and expenses (from profit and loss statement)

PKF Fasselt Partnerschaft mbB- Wirtschaftsprüfungsgesellschaft -

Steuerberatungsgesellschaft - Rechtsanwälte

EUREF-Campus 10/11, 10829 Berlin, Germany

Phone +49 30 306907 0

www.pkf-fasselt.de

	Revenue in €	Expenditure in €	Net income for the year in €
2021	1.016.774,70	911.707,1	105.067,60
2020	342.602,68	288.213,57	54.389,11
2019	223.155,94	223.155,94	-

These figures *include* income from membership fees that were still collected by FINDER e.V. in 2019 and in parts in 2020 (see chapter 5, first section on the history of the organization). In 2020, a separate non-profit organization, the Förderverein MIND Foundation e. V., was

MIND Foundation

founded to enable members to organize democratically. In the short year 2020 and in 2021, no funds were transferred from Förderverein MIND Foundation to MIND Foundation gGmbH.

Revenue from the MIND programs

Most of the revenue in 2020 and 2021 stems from fees for participation in the MIND programs (see the "Use of Funds Disclosures" section).

Donations

We have received many small donations that have significantly contributed to our work. In 2020 and 2021, former entrepreneur Willy Schweitzer was the only donor to contribute more than 10% to MIND's budget through large donations (Table 6).

Table 6 Donation volume

	Donations in €
2021	422.488,00
2020	306.336,00
2019	49.207,86

There is a blog post on the MIND Foundation website about the person and the motives of the donor Willy Schweizer:

mind-foundation.org/willy-schweitzer-interview/

Membership fees

As of the establishment of the Förderverein MIND Foundation e.V. in July 2021, the MIND Foundation itself no longer has any members and no longer collects membership fees. Prior to the establishment of the gGmbH, the membership fees had been collected within the framework of FINDER e.V. (supporting memberships).

In July 2020, the MIND Foundation e.V. (MIND Members Organization) was founded. The reason for establishing this separate members organization was to give members a clear structure for participation and influence on the development of the MIND Foundation. The association and has a say in the shareholders' meeting of MIND. It holds 15% of the shares in MIND Foundation gGmbH. (see APPENDIX A4).

MIND Foundation

The Förderverein MIND Foundation/MMA was registered as a non-profit association on July 23, 2020 at the Commercial Registry of the Charlottenburg District Court (VR 37900 B; tax number 27/665/41314).

In December 2021, the MIND Foundation support association had approximately 450 members. In 2020 and 2021, no membership fees were transferred from the MMA to the MIND Foundation.

Subsidies

No grants were applied for or awarded from the state or any other public entity in 2020 and 2021.

Income from special-purpose operations and/or asset management

The MIND Foundation has not generated any income from asset management. It operates an academy as a special-purpose entity to generate income for its charitable activities.

Non-profit organizations are permitted to maintain an economic special-purpose business, the income from which is to be used for the non-profit purposes of the organization. This must be proven to the tax office. Based on the assessment of the use of funds in accordance with the articles of association by the tax office, the provisional confirmation of non-profit status is issued in each case. The use of funds in accordance with the articles of association is then in turn verified retrospectively based on the information in the tax return and the activity report.

Founders, shareholders, and other persons working in a non-profit organization cannot withdraw funds from a non-profit organization.

In the predecessor organization phase in 2018, the Board of Directors made the decision to establish an education and training program (MIND Academy), which was intended to finance the charitable work of the organization in order to be more independent of donations in the future and to be able to use any donated funds to finance projects, scholarships and the like in the future.

Five of MIND's ten main programs did not generate any income. And in all programs, the contribution of volunteers and interns was significant. Some programs, such as uniMIND, are entirely volunteer-based (and coordinated from the MIND Foundation with infrastructure, materials and leadership).

MIND Foundation

The following five programs generated revenue.

Revenue from STEM programs (provisional allocation)

Table 7 provides an overview of the revenues generated by the MIND Academy programs. These figures are preliminary, as the allocation of cash flows to individual programs has not yet been finalized. A retrospective consolidation is planned in the course of 2022.

Table 7 Revenue allocation to MIND programs (preliminary)

Year	2019	2020	2021
APT - Augmented Psychotherapy Training	-	€ 400,00	€ 266.700,00
INSIGHT Conference	€ 89.396,50	€ 8.778,64	€ 110.111,11
BEYOND EXPERIENCE	€ 43.666,00	€ 50.852,60	€ 64.122,00
Footsteps	-	€ 5.375,40	€ 12.108,00
Molecules, Webinars & Public Talks	€ 20.476,29	€ 17.853,02	€ 3.167,52

8. INFORMATION ON THE USE OF FUNDS

The income was mainly used for salaries, for office rent, and for the organization of conferences and events (mainly for INSIGHT 2021).

A donation of 15,000 euros was made by the MIND Foundation to the Ernst Strüngmann Institute for Neuroscience in Frankfurt.

The MIND Foundation began funding two doctoral fellowships in 2021, with each of the fellows receiving a tax-free amount of €1,350 per month.

Criteria for funding external projects

In 2021, we donated 15,000 euros for the first time to another scientific organization, the Ernst Strüngmann Institute for Neuroscience in Frankfurt. We also provided two doctoral scholarships for candidates conducting research as part of the BMBF-funded EPIsoDE study.

We support evidence-based, high-quality research and education in the fields of neuroscience, humanities, consciousness studies, ethics, culture of consciousness, and rational, secular discourse in the tradition of reflexive philosophical enlightenment.

We evaluate projects to be funded by the MIND Foundation according to these categories.

9. SOCIAL CONNECTION WITH THIRD PARTIES

The MIND Foundation gGmbH is an independent organization and does not receive any instructions or influence from outside organizations or persons.

Individuals who founded or work for the MIND Foundation were also active in other organizations founded and initiated by individuals who also founded the MIND Foundation in 2020 and 2021 (Table 8).

Table 8 Multiple roles and legal affiliation of acting persons

	MIND Foundation gGmbH	Support Association MIND Foundation gem. e.V.	OVID Health Systems Ltd.
Founder	Henrik Jungaberle Andrea Jungaberle Maximilian von Heyden	Henrik Jungaberle	Henrik Jungaberle Andrea Jungaberle Gerhard Gründer Willy Schweitzer
Shareholder	Gerhard Gründer Willy Schweitzer Marvin Däumichen Förderverein MIND Foundation e.V.	No shareholders possible	Henrik Jungaberle Andrea Jungaberle Gerhard Gründer Willy Schweitzer Maximilian von Heyden
Managing Director	Henrik Jungaberle	No executive director	Gerhard Gründer (unpaid) Henrik Jungaberle (unpaid)
Employees	Henrik Jungaberle (CEO; paid)	No employees	Henrik Jungaberle (Managing Director) Andrea Jungaberle (Physician)
Member	No members	Henrik Jungaberle	No members
Member of the Scientific Advisory Board MIND	Gerhard Gründer (resigned December 2021)	No advisory board	No advisory board

MIND Foundation

All persons involved in these organizations declare that they know the legal nature of these organizations, in particular the difference between a non-profit organization and a for-profit organization. Furthermore, they declare that the objectives and methods of operation of these organizations have been transparently presented and that there are no objectives or activities that are not or have not been explained.

Subsidiaries

The MIND Foundation gGmbH has no subsidiaries.

The Förderverein MIND Foundation gem. e.V. is a legally registered support association of the MIND Foundation. It is not a "subsidiary", but a legally independent association. With 15% of the shares, the Förderverein is part of the steering committee of the MIND Foundation gGmbH and has a say in the shareholders' meetings of the MIND Foundation gGmbH. The statutes of the association can be found in the Appendix.

Profit and loss transfer agreements

There were no profit transfers or transfers of MIND Foundation assets to other organizations or individuals.

From June 2020 to September 2021, the MIND Foundation has received donations for the rental costs of its office at Boxhagener Str. 82a from OVID Health Systems GmbH.

OVID is the clinical partner organization of the MIND Foundation and was entered in the Charlottenburg Commercial Register on March 24, 2020 (HRB 216127 B). The company was partly founded by the same people who founded the MIND Foundation (Table 8).

Like the MIND Foundation, OVID is committed to the 17 United Nations Development Goals. OVID has two societal goals: (1) the implementation of psychedelic-assisted therapies into the healthcare system and (2) the approval of pharmacological substances that can effectively serve to complement psychotherapy and thereby improve existing psychiatric treatments ("drug development"). As of February 1, 2021, OVID Health Systems GmbH is a service provider for the OVID Clinic Berlin (ovid-clinics.com).

MIND Foundation

Legal personal affiliation

The legal and personal ties of the individuals involved in the MIND Foundation are shown in Table 8.

Sub-organizations

The MIND Foundation gGmbH has no sub-organizations.

Umbrella organizations

There are no umbrella organizations that control or influence MIND Foundation gGmbH or any of the other organizations mentioned in this report.

Office community

From July 2020 to December 2021, MIND Foundation gGmbH ran an office partnership with FINDER e.V. (<https://finder-akademie.de/>) and OVID Health Systems GmbH.

10. NAMES OF PERSONS WHOSE ANNUAL PAYMENTS REPRESENT MORE THAN 10% OF THE TOTAL BUDGET

In 2020 and 2021, MIND shareholder and philanthropist Willy Schweitzer contributed more than 10% of the MIND Foundation's revenue.

Willy Schweitzer is a former printing and publishing entrepreneur born in 1943. Schweitzer did not attend any board meetings and did not influence any operational or strategic decisions of the MIND Foundation.

In an interview, MIND Foundation Executive Director Henrik Jungaberle introduces Willy Schweitzer to the public: mind-foundation.org/willy-schweitzer-interview/

11. ADDITIONAL DATA

None.

12. FIGURES AND TABLES

Figures

Figure 1 Members of the Scientific Advisory Board (as of September 2022)	13
Figure 2 APT brochure in English (Appendix 8)	22
Figure 3 Organizational chart of the MIND Foundation in December 2021	34

Tables

Table 1 List of shareholders of the MIND Foundation (December 2021)	8
Table 2 Members of the Scientific Advisory Board of the MIND Foundation 2020/21	12
Table 3 Development of MIND programs since November 26, 2016	19
Table 4 Employees in December 2021	32
Table 5 Summary of the organization's income and expenses	35
Table 6 Donation volume	36
Table 7 Revenue allocation to MIND programs (preliminary)	38
Table 8 Multiple roles and legal affiliation of acting persons	40

MIND

THE MIND FOUNDATION

TRANSPARENZBERICHT

2020/2021

DEUTSCHDEUTSCH

Autoren

Dr. Henrik Jungaberle (Geschäftsführer)

Marvin Däumichen, MA (Direktor für Programme)

Gero Niggemeier, MA (Direktor für Impact)

Cover

Alexandra Fleischman

Kontakt

transparency@mind-foundation.org

Die 17 Ziele der Vereinten Nationen für nachhaltige Entwicklung

Wir unterstützen die 17 Nachhaltigkeitsziele der Vereinten Nationen und orientieren uns in der programmatischen Arbeit vor allem an Entwicklungsziel 3 (Gesundheit und Wohlbefinden) sowie 4 (Hochwertige Bildung).

Gendersensibles Sprechen

Um unsere Unterstützung für die Inklusion aller Geschlechter auszudrücken, verwenden wir abwechselnd eine Mischung aus männlichen und weiblichen Formen, die Formulierung „:innen“ („Patient:innen“) sowie das generische Maskulinum, das alle Geschlechter/Gender (nicht nur Männer und Frauen) bezeichnen soll. Hiermit möchten wir den/die Leser:innen an unsere hier skizzierte Entscheidung zum gendersensiblen Sprechen erinnern.

EINFÜHRUNG

Die MIND Foundation ist eine Wissenschafts- und Weiterbildungsorganisation, die neue Therapieformen im Bereich psychischer Gesundheit sowie Methoden zur Förderung der persönlichen und sozialen Entwicklung unterstützt. Insbesondere interessiert uns das neurobiologische und psychologische Potential von Psychedelika und nicht-pharmakologisch erzeugter veränderter Bewusstseinszustände. Ihren Beitrag zur Verbesserung der psychischen Gesundheit (mental health), des Wohlbefindens (well-being) und zur soziokulturellen Entwicklung (17 Nachhaltigkeitsziele der UN oder der capability approach) erforschen wir (Wissenschaft), stellen ihre Gefahren dar (Schadensminimierung) und entwickeln Methoden, wie sich dieses Potential im klinischen und gesellschaftlichen Umfeld entfalten kann (Öffentliche Gesundheit und Weiterbildung).

Der vorliegende Transparenzbericht beschreibt die Organisation, Finanzen und Tätigkeiten der MIND Foundation gGmbH in den Jahren 2020 und 2021. Der Transparenzbericht erfüllt die Standards der Initiative **Transparency International Deutschland e.V.** (transparency.de/de). Wir planen das Reporting in den nächsten Jahren stark zu erweitern und damit das Wirken der Organisation für Bürgerinnen und Bürger noch besser nachvollziehbar zu machen.

Die MIND Foundation gGmbH wurde am 19. März 2020 gegründet und notariell beurkundet. Am 19. August 2021 wurde die Organisation beim Handelsgericht Berlin-Charlottenburg als vorläufig gemeinnützig eingetragen (HRB 220247 B). Die Vorgänger-„Organisation“ der MIND Foundation wurde allerdings bereits am 26. November 2016 ins Leben gerufen – damals als ein Projekt der gemeinnützigen Gesundheitsorganisation FINDER gem. e.V. (Registergericht: Amtsgericht Mannheim, VR 333717). Der Geschäftsbetrieb und die Projektmittel dieser Vorgänger-„Organisation“ sind am 19. März 2020 auf die MIND Foundation gGmbH übergegangen.

MIND ist in Geist und Praxis den **17 Entwicklungszielen der Vereinten Nationen** verpflichtet (Sustainable Development Goals/SDGs). Von diesen 17 konsentierten Zielen der Weltgemeinschaft konzentrieren wir uns auf die Entwicklungsziele Nr. **3** (Gesundheit und Wohlbefinden) und Nr. **4** (Hochwertige Bildung).

1. NAME, SITZ, ANSCHRIFT UND GRÜNDUNGSJAHR

Name	MIND Foundation gGmbH (kurz: MIND)
Eingetragener Sitz	Berlin
Adresse	Boxhagener Str. 82a, 10245 Berlin
Telefon	+49 30 2904 7658
Gründungsjahr	19. März 2020 (Vorgängerorganisation 2016-2020)
Regulierungsbehörde	Amtsgericht Berlin-Charlottenburg - HRB 220247 B
Steuernummer	27/614/04853
Umsatzsteuer-ID	DE332530496
MIND Website	mind-foundation.org
MIND Community	community.mind-foundation.org
LinkedIn	linkedin.com/unternehmen/company/19182663
Twitter	mind_europe
Instagram	instagram.com/mind_europe
Facebook	facebook.com/mindfoundationeu
YouTube	youtube.com/c/MINDfoundation

2. VOLLSTÄNDIGE SATZUNG SOWIE ANGABEN ZU DEN ZIELEN DER ORGANISATION

Satzung

Die vollständige Satzung der MIND Foundation gGmbH ist in ANLAGE 1 beigefügt (Deutsches Original und englische Übersetzung).

Vision und Ziele

Die Ziele der MIND Foundation leiten sich aus der Vision ab, die wir uns gegeben haben.

Vision

Die MIND Foundation setzt sich für eine **gesündere, miteinander verbundene** Welt ein. Die evidenzbasierte, sichere und legale Anwendung der psychedelischen Erfahrung in Medizin und Gesellschaft kann als Instrument zu dieser Vision beitragen.

gesünder

- verstehen wir im Rahmen eines biopsychosozialen Verständnisses des Menschen. Dies beinhaltet die WHO-Definition von Gesundheit (Ottawa Charta, 1986), den Ansatz des "Wohlbefindens" (well-being), den Ansatz der Salutogenese als Ergänzung zum pathogenetischen Blickwinkel, sowie den Ansatz menschlicher Entwicklung aufbauend auf den Arbeiten von Amartya Sen ("human development index") und Martha Nussbaum (capabilities approach).

miteinander verbunden

- bezieht sich auf ein Verständnis des Menschen als Teil des evolutionären Prozesses. Wir verstehen den Menschen als ein Wesen in biologischer Koexistenz mit anderen Lebewesen (ökologische Verbundenheit). „Verbundenheit“ beschreibt zudem das Potential psychedelischer Erfahrung, Bewusstheit für die generationenübergreifende, historische, ethnische, soziale, psychologische Verbundenheit des Menschen mit anderen Menschen zu stärken (menschliche Verbundenheit). Und „Verbundenheit“ beschreibt drittens auch das Potential von Individuen zu größerer „Ganzheit“ zu finden (Verbundenheit mit sich selbst).

Ziele

Wir setzen uns für soziale, kulturelle und persönliche Entwicklung ein, für psychische Gesundheit, Schadensminimierung und die Verbesserung des Wohlbefindens (well-being).

Das erreichen wir durch die Entwicklung und Implementierung unserer Programme. Diese Programme orientieren sich an unseren Werten (siehe Abschnitt „Werte“) und der Förderung von Wissenschaft und Wissenschaftskommunikation auf allen Ebenen der Gesellschaft. Dazu zählt auch die Weiterbildung von Ärzten, Psychotherapeuten und anderer Berufsgruppen sowie die wissenschaftliche und philosophische Begleitung juristischer und politischer Reformen.

Unsere Programme richten sich an alle sozialen Gruppen und Schichten. Wir arbeiten in Deutschland, Europa und international.

Selbstverständnis

Die MIND Foundation vertritt eine wissenschaftlich fundierte, fortschrittliche und aufgeklärte Perspektive im Umgang mit Psychopharmaka wie Psychedelika und veränderten Bewusstseinszuständen im Allgemeinen. Unsere Arbeit orientiert sich an den verschiedenen Graden wissenschaftlicher Evidenz, einem diskursiven, selbst- und methodenkritischen Verständnis sowie transdisziplinärem Lernen. Dieses beinhaltet neben wissenschaftlichen Formen des Wissens auch Praxiswissen. Stets untersuchen wir die philosophischen und ethischen Grundlagen des Wissens und unserer Arbeit. Wir korrigieren unsere Irrtümer im Austausch mit anderen und pflegen ein wertschätzend-kritisches Verhältnis zu Menschen, denen eine wissenschaftliche Herangehensweise an die Welt (und die psychedelische Erfahrung) fremd ist.

Als gemeinnützige Organisation fördern wir Diskurs, nicht Ideologien oder Gefolgschaft. Wir arbeiten im und für den Rahmen einer offenen Gesellschaft und treten unaufgeklärten, nicht-emanzipatorischen oder rein elitären Formen des Wissens mit Skepsis entgegen. Es ist uns ein vorrangiges Ziel, Forscher, Kliniker und die Öffentlichkeit *miteinander* ins Gespräch zu bringen. Dies ist umso wichtiger, um eine kritische und vorsichtige Haltung gegenüber disruptiven Therapien, gegenüber der psychedelischen Erfahrung und Psychedelika selbst zu unterstützen. Immer sprechen wir auch über die Gefahren unserer Arbeit.

Im *klinischen Bereich* unterstützen wir einen gleichberechtigten Zugang von Patient:innen zu psychedelischen Therapien und eine Stimme von Patient:innen selbst im therapeutischen Prozess und dessen Erforschung.

MIND Foundation

Auf der *gesellschaftlichen Ebene* fördern wir eine strukturierte, auf die öffentliche Gesundheit ausgerichtete und reflektierte Enkulturation psychedelischer Medizin und Erfahrung. Zu diesem Zweck unterstützen wir die Institutionalisierung psychedelischer Therapien und die Institutionalisierung salutogener Formen des Umgangs mit veränderten Bewusstseinszuständen und Psychedelika.

Wir setzen uns für Transparenz und ethisches Verhalten unserer Unternehmen ein und gestalten diese.

Werte

Die MIND Foundation arbeitet auf der Grundlage von sechs Werten, die wir als Orientierung für interne und externe Abläufe verstehen. Wie alle Werte sind auch unsere eine lebendige und stets neu zu überprüfende Grundlage für unsere Strategien und unser tägliches Verhalten. Die Werte entwickeln wir weiter, wenn es die Erfordernisse der Organisation verlangen.

- **Wissenschaft** – reflexiv und transdisziplinär
- **Innovation** – nachhaltig und wertbasiert
- **Professionalität** – sinnorientiert und flexibel
- **Gemeinschaft** – emanzipatorisch und an Befähigung orientiert
- **Integrität** – selbstkritisch und an lebenslangem Lernen orientiert
- **Verbundenheit** – synergistisch und an Bewusstheit orientiert

Wir gehen auch davon aus, dass diese Werte im Einzelfall erklärt werden müssen und wie alle Werte nie vollständig verwirklicht werden können. Sie dienen als Orientierung für Verhaltensweisen, Entscheidungen und kritische Selbstreflexion.

Eine Erläuterung dieser Werte findet man auch hier: mind-foundation.org/insight-psychedelic-conference-values/

3. ANGABEN ZUR STEUERBEGÜNSTIGUNG

Vorläufiger Bescheid zur Steuerbefreiung

Siehe ANLAGE 2 für den Bescheid zur "Vorläufigen Steuerbefreiung" des Finanzamtes für Körperschaften Friedrichshain-Kreuzberg in Berlin. Die MIND Foundation ist in Berlin registriert und im deutschen System stellen die Finanzbehörden eine "vorläufige Steuerbefreiung" aus, normalerweise für zwei Jahre. Danach muss die Organisation nachweisen, dass sie ihre Tätigkeit im Einklang mit den gemeinnützigen Zwecken in ihrer Satzung ausübt, für die sie die "vorläufige Steuerbefreiung" erhalten hat. Falls dies gelingt, erhält sie eine neue "vorläufige Steuerbefreiung". Zuständige Behörde:

Finanzamt für Körperschaften Friedrichshain-Kreuzberg I, Breidtschneider Straße 5,
14057 Berlin

— Steuernummer 27/614/04853

— "Bescheid nach § 60a Abs. 1 AO über die gesonderte Feststellung der Einhaltung der satzungsmäßigen Voraussetzungen nach den §§ 51, 59, 60 und 61 AO" vom 21.08.2020" (ANLAGE 2)

Steuerbegünstigte Zwecke

Wir verfolgen die in unserer Satzung festgelegten gemeinnützigen Zwecke:

— Förderung von Wissenschaft und Forschung

(§ 52 Abs. 2 Satz 1 Nr.(n) 1 AO)

— Förderung des öffentlichen Gesundheitswesens

(§ 52 Abs. 2 Satz 1 Nr.(n) 3 AO)

— Förderung der Volks- und Berufsbildung

(§ 52 Abs. 2 Satz 1 Nr.(n) 7 AO)

4. NAME UND FUNKTION WESENTLICHER ENTSCHEIDUNGSTRÄGER

Die MIND Foundation gGmbH hat sechs natürliche Personen und zwei juristische Personen als Gesellschafter (Tabelle 1). Die Gesellschafter einer gemeinnützigen Organisation übernehmen die Verantwortung für die Ausrichtung, die finanziellen, ethischen und rechtlichen Risiken einer Organisation. Sie beschließen die Strategie, vereinbaren die Richtung, die Ziele und den allgemeinen Betrieb der Organisation. Die Anteilseigner ernennen und beaufsichtigen den Geschäftsführer der Organisation und genehmigen die Jahresabschlüsse. Gesellschafter einer gemeinnützigen GmbH (gGmbH) können kein Kapital entnehmen.

Tabelle 1 Gesellschafterliste der MIND Foundation (Dezember 2021)

Dr. med. Andrea Jungaberle	15,5
Dr. sc. hum. Henrik Jungaberle	17,5
Maximilian von Heyden, BA	5%
Marvin Däumichen, MA	5%
Mind and Brain Institute GmbH*	10%
Willy Schweitzer	30%
MIND Members Association (Förderverein MIND Foundation) gem. e.V.	15%
Unbenannt**	2%

* Die Mind and Brain GmbH ist eine private Gesellschaft von Prof. Dr. med. Gerhard Gründer (100% Gesellschafter)

** Ein Anteilseigner, der 2 % der MIND Anteile besitzt, wird aus Gründen der von ihm gewünschten Privatsphäre nicht genannt. Er hat weniger als 5 % der Summe aller Spenden jeweils in den Jahren 2020 und 2021 gespendet.

Siehe Anlage 3 für die Liste der eingetragenen Gesellschafter.

Vorstand

Der Geschäftsführer der MIND Foundation wird von der Gesellschafterversammlung bestimmt. Er verantwortet und führt zusammen mit weiteren Mitgliedern des Vorstandes die Geschäfte der MIND Foundation. Der Vorstand der MIND Foundation besteht aus Mitgliedern mit operativen und beratenden Funktionen (siehe Organigramm für weitere Informationen). Seit Bestehen der MIND Foundation gGmbH hat sich die Zusammensetzung des Vorstandes geändert (siehe Datumsangaben).

Vorstandsmitglieder mit operativen Funktionen in den Jahren 2020 und 2021

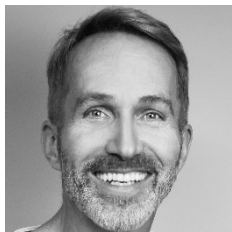

Dr. Henrik Jungaberle

Geschäftsführender Direktor
(19. März 2020 bis aktuell)



Marvin Däumichen, MA

Director of Programs
(19. März 2020 bis aktuell)



Gero Niggemeier, MA

Director of Impact
(Oktober 2021 bis aktuell)



Sasha Silberberg, BA

Director of Communications
(19. März 2020 bis 30. Juni , 2022)



Luis Retana, BA

Kommissarischer Leiter Communications
(01. Juli, 2021 bis 30. September 2022)

Vorstandsmitglieder mit beratenden Funktionen

Die beratenden Mitglieder des Vorstands unterstützen die Arbeit der MIND Foundation unentgeltlich in Fragen der Medizin, der Curriculumsentwicklung, Ethik und der Implementation digitaler Arbeitsstrukturen.



Dr. med. Andrea Jungaberle

Beraterin Medizin und Ethik

(19. März 2020 bis aktuell)



Maximilian von Heyden, M.Sc.PH

Berater Technische Prozesse

(19. März 2020 bis aktuell)



Sergio Pérez, MD

Berater Medizin und Weiterbildung

(19. März 2020 bis aktuell)

Wissenschaftlicher Beirat

Die MIND Foundation wird von einem Wissenschaftlichen Beirat beraten. Bereits im Jahr 2017 begann die Vorläuferorganisation der MIND Foundation gGmbH mit dem Aufbau eines Wissenschaftlichen Beirats (SAB – Scientific Advisory Board). Im Dezember 2020 bestand der Beirat aus 16 Mitgliedern. Ab Herbst 2021 wurde der Wissenschaftliche Beirat noch einmal erheblich erweitert und bestand im Dezember 2021 aus 21 Lehrstuhlinhabern und Nachwuchsforschern. Die jeweils aktuelle Besetzung (und die ehemaligen Mitglieder) können unter folgender URL eingesehen werden:

<https://mind-foundation.org/sab>

Der Wissenschaftliche Beirat berät die MIND Foundation **unentgeltlich in strategischen und operativen Fragen** – also zum Beispiel bezüglich der Gestaltung der zweijährlichen Konferenzen. Die Beiratsmitglieder haben im Gegenzug freien Zutritt zu den Konferenzen und weiteren Veranstaltungen der MIND Foundation. Sie können auf Wunsch eine Erstattung von Reisekosten beantragen. Mehrere Beiratsmitglieder haben die verschiedenen Programme der MIND Foundation einzeln beraten oder kostenfrei Vorträge in der MIND Foundation gehalten. In den Jahren 2020 und 2021 hat der Wissenschaftliche Beirat ausschließlich online getagt. Kein Beiratsmitglied hat 2020 oder 2021 eine Reisekostenerstattung beantragt oder erhalten.

Eine **Geschäftsordnung** für den Wissenschaftlichen Beirat wurde (erst) auf der Jahrestagung des SAB im Dezember 2020 verabschiedet (Anlage 4).

SAB-Mitglieder wurden und werden jeweils einzeln angefragt, dem wissenschaftlichen Beirat beizutreten. Im Jahr 2018 vor Gründung der MIND Foundation gGmbH hat Dr. Henrik Jungaberle dem SAB den Vorschlag unterbreitet, die Amtszeit der Beiratsmitglieder auf fünf Jahre zu beschränken. Nach fünf Jahren sollten die Mitglieder jeweils dafür votieren, dem SAB weitere fünf Jahre anzugehören oder auszutreten. Nach Ablauf der ersten Amtszeit im Jahr 2021 wurde ein solches Votum durchgeführt. Alle Mitglieder bis auf drei wollten für weitere fünf Jahre Teil des Wissenschaftlichen Beirats der MIND Foundation bleiben. Eine Liste der ehemaligen (und größtenteils auch aktuellen) Mitglieder des Wissenschaftlichen Beirats findet sich weiter unten (und der aktuelle Stand unter der oben genannten URL).

MIND Foundation

Am Ende der ersten Amtszeit von fünf Jahren sind aus dem Beirat ausgeschieden:

- Prof. Dr. Robin Carhart-Harris (Imperial College, UK)
- Prof. Dr. Tim Bayne (Monash University, Australia)
- PD Dr. med. Leo Hermle (ehemals Christophsbad Göttingen, Deutschland)

Der erste Vorsitzende des Wissenschaftlichen Beirats war Prof. Dr. med. Gerhard Gründer, dessen Stellvertreterin Dr. Martha Havenith. Nach Diskussion möglicher Rollen- und Interessenkonflikte durch seine Mehrfachrolle als Gesellschafter der MIND Foundation, Gesellschafter der OVID Health Systems GmbH und Leiter der klinischen Prüfung in der EPIsoDE-Studie ist Gerhard Gründer im Dezember 2021 als Vorsitzender zurück- und aus dem Wissenschaftlichen Beirat ausgetreten.

Die Vorsitzende des Wissenschaftlichen Beirats ist seit Dezember 2021 Dr. Martha Havenith (Ernst Strüngmann Institut Frankfurt). Mitglieder des Wissenschaftlichen Beirats im Jahr 2020 und 2021 (Tabelle 2).

Abbildung 1 zeigt den Stand im September 2022.

Tabelle 2 Mitglieder des Wissenschaftlichen Beirats der MIND Foundation

PROF. DR. MED. FRANZ X. VOLLENWEIDER	Professor, Medical Doctor and Director of Neuropsychopharmacology and Brain Imaging Unit in the Department for Psychiatry at University of Zürich
PROF. DR. DIRK REVENSTORF	Professor for Clinical Psychology at the University Tübingen , Germany
DR. KATRIN PRELLER	Junior Group Leader at the Department of Psychiatry, Psychotherapy and Psychosomatics, University of Zurich, Switzerland Visiting Assistant Professor, Yale School of Medicine
PROF. DR. GÜL DÖLEN, MD, PHD	Associate Professor of Neuroscience at Johns Hopkins University, School of Medicine
DR. CHRIS LETHEBY	Lecturer in Philosophy at the University of Western Australia, Perth Post-doctoral Researcher at the University of Adelaide, Australia
PROF. DR. LORENZ BÖLLINGER	Psychotherapist Professor Emeritus of Criminal Law and Criminology at University of Bremen, Germany
PD DR. MARC WITTMANN	Research Fellow at the Institute for Frontier Areas of Psychology and Mental Health at the University of Freiburg
PROF. DR. NIGEL STRAUSS, MD	Psychiatrist and Adjunct Professor at Deakin University ; Director of Occupational Psychiatry Pty. Ltd., Australia
PROF. DR. SASCHA FINK	Junior Professor of Neurophilosophy at Otto von Guericke University Magdeburg
PROF. DR. HARRY SUMNALL	Professor in Substance Use at the Public Health Institute in Liverpool John Moores University
PROF. DR. THOMAS METZINGER	Neurophilosopher and Professor at Johannes Gutenberg-Universität Mainz
PROF. DR. ROLAND GRIFFITHS	Professor in the Neuropsychopharmacology of Consciousness at Johns Hopkins School of Medicine in Baltimore Director of the JH Center for Psychedelic and Consciousness Research

MIND Foundation

PD DR. MED. LEO HERMLE

PROF. DR. ROBIN CARHART-HARRIS

PROF. DR. TIM BAYNE

PROF. DR. DIPL.-PSYCH. ROLF VERRES

Psychiatrist and Former Chief Physician at **Christophsbad Göppingen**

Head of the Centre for Psychedelic Research, Division of Brain Sciences, **Faculty of Medicine at Imperial College London**

Professor of Philosophy at **Monash University**, Australia

Professor Emeritus and Former Medical Director at the Institute of **Medical Psychology at the Center for Psychosocial Medicine, University Hospital Heidelberg**

Abbildung 1 Mitglieder des Wissenschaftlichen Beirats (Stand: September 2022)



PROF. DR. STEVEN C. HAYES

Nevada Foundation Professor of Psychology at the University of Nevada, Developer of Relational Frame Theory and Acceptance Commitment Therapy (ACT)



PROF. DR. HARRIET DE WIT

Professor of Psychiatry and Behavioral Neuroscience at the University of Chicago



PROF. DR. RER. NAT. ISABEL DZIOBEK

Head of Department of Clinical Psychology of Social Interaction and Outpatient Clinic for Psychotherapy at Humboldt-Universität zu Berlin



ASSOC. PROF. DR. KIM KUYPERS

Associate Professor at the Faculty of Psychology and Neuroscience at Maastricht University



DR. MARGARET ROSS

Senior Clinical Psychologist and Psychotherapist from Melbourne, Australia and Chief Principal Investigator for Australia's first psilocybin-assisted psychotherapy study



DR. PAUL LIKNAITZKY

Head of Clinical Psychiatric Research at Monash University



PROF. DR. STEPHEN ASMA

Professor of Philosophy at Columbia College Chicago, co-founder of the Research Group in Mind, Science and Culture



PROF. DR. ENZO TAGLIAZUCCHI

Professor of Physics, University of Buenos Aires, Director of CoCuCoLab



PROF. DR. DIETMAR SCHMITZ

Professor of Neuroscience and Director of the Neuroscience Research Center at Charité Berlin, Spokesperson of the Cluster of Excellence NeuroCure



PROF. DR. MED. FRANZ X. VOLLENWEIDER

Professor, Medical Doctor and Director of Neuropsychopharmacology and Brain Imaging Unit in the Department for Psychiatry at University of Zurich



DR. MARTHA NARI HAVENITH

Max Planck Research Group Leader at the Ernst Strüngmann Institute for Neuroscience, Frankfurt, Germany, MIND Scientific Advisory Board Chair 2022



PROF. DR. DIRK REVENSTORF

Professor for Clinical Psychology at the University Tübingen, Germany

MIND Foundation



DR. KATRIN PRELLER
Junior Group Leader at the Department of Psychiatry, Psychotherapy and Psychosomatics, University of Zurich, Switzerland | Visiting Assistant Professor, Yale School of Medicine



DR. GÜL DÖLEN, MD, PHD
Associate Professor of Neuroscience at Johns Hopkins University, School of Medicine



DR. CHRIS LETHEBY
Lecturer in Philosophy at the University of Western Australia, Perth | Postdoctoral Researcher at the University of Adelaide, Australia



PROF. DR. LORENZ BÖLLINGER
Psychotherapist | Professor Emeritus of Criminal Law and Criminology at University of Bremen, Germany



PD DR. MARC WITTMANN
Research Fellow at the Institute for Frontier Areas of Psychology and Mental Health at the University of Fribourg

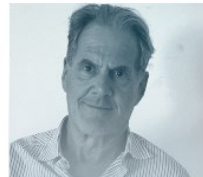

PROF. DR. MED. NIGEL STRAUSS
Psychiatrist and Adjunct Professor at Queen's University, Director of Occupational Psychiatry Pty. Ltd.



PROF. DR. SASCHA FINK
Junior Professor of Neurophilosophy at Otto von Guericke University Magdeburg



PROF. DR. HARRY SUMNALL
Professor in Substance Use at the Public Health Institute in Liverpool John Moores University



PROF. DR. MATTHIAS LIECHTI
Professor of Clinical Pharmacology and Internal Medicine at University Hospital, Basel



PROF. DR. DAVID NICHOLS
Adjunct Professor at University of North Carolina at Chapel Hill | Medicinal Chemistry & Neuropharmacology



PROF. DR. THOMAS METZINGER
Neurophilosopher and Professor at Johannes Gutenberg University Mainz



PROF. DR. ROLAND GRIFFITHS
Professor in the Neuropsychopharmacology of Consciousness at Johns Hopkins School of Medicine in Baltimore | Director of the JH Center for Psychedelic and Consciousness Research

Ehemalige Mitglieder des Wissenschaftlichen Beirats



PD DR. MED. LEO HERMLE
Psychiatrist and Former Chief Physician at Christshaus Goppingen



PROF. DR. ROBIN CARHART-HARRIS
Head of the Centre for Psychedelic Research, Division of Brain Sciences, Faculty of Medicine at Imperial College London



PROF. DR. TIM BAYNE
Professor of Philosophy at Monash University



PROF. DR. DIPL.-PSYCH. ROLF VERRES
Professor Emeritus and Former Medical Director at the Institute for Medical Psychology at the Center for Psychosocial Medicine at the University Hospital Heidelberg

5. TÄTIGKEITSBERICHT

Vor-Gründung: Rückblick auf die Jahre 2016-2020

In den ersten Jahren fanden unsere Aktivitäten weitestgehend im Ehrenamt statt. Die **Vor-Gründung der MIND Foundation** erfolgte als Projekt des gemeinnützigen Vereins FINDER e.V. am 26. November 2016. FINDER wurde 2013 von Henrik Jungaberle als damaliger Mitarbeiter des Instituts für Medizinische Psychologie des Universitätsklinikums Heidelberg gegründet – gemeinsam mit Kolleg:innen. Die MIND Foundation als „Projekt“ in Vor-Gründungsphase wurde am 19. März 2020 in die MIND Foundation gGmbH überführt. Als wichtige Erfolge in der Vor-Gründungsphase betrachten wir:

- Launch der **MIND Foundation-Website** im Januar 2017
- Aufbau des **Wissenschaftlichen Beirats** der MIND Foundation und der Zusammenarbeit mit einem internationalen Netzwerk von Forschenden und Universitäten
- **Drug Science Konferenz 2017** (mit etwa 340 Teilnehmenden in Hörsälen der Charité Universitätsmedizin)
- **INSIGHT Konferenz 2019** (mit knapp 600 Teilnehmenden im Langenbeck-Virchow-Haus, Berlin Mitte)
- Aufbau eines Mitgliedersystems (heute organisiert im **Förderverein MIND Foundation gem. e.V.**)
- Aufbau eines Vortragsprogramms (damals: MIND Academy)
- Aufbau eines Kooperationsnetzwerks zu deutschen und internationalen Universitäten
- Beginn der Kooperation mit **Prof. Dr. med. Gerhard Gründer** am Zentralinstitut für Seelische Gesundheit in Mannheim (**EPIsoDE-Studie**)
- Zahlreiche **Presse- und Medienereignisse**, die eine sachlichere, weniger an Sensationalismus, Drogen- und Partyszene oder Untergrund-Therapie orientierte Berichterstattung ermöglicht haben
- Aufbau des MIND Foundation-Integrationsprogramms **Beyond Experience** (als 5-Tage Workshop)
- Aufbau eines **Praktikums- und Volontärsystems**

MIND Foundation

Im Laufe des Jahres 2019 haben wir begonnen Stellen in der MIND Foundation zu schaffen und mit Sasha Silberberg, BA, als Fundraising und Communications Managerin, die erste Stelle besetzt. Dr. Henrik Jungaberle hat sich im letzten Jahr der Vor-Gründungsphase etwa Euro 1000.- pro Monat für Tätigkeiten in der Geschäftsführung des Projekts ausbezahlt. Diese Ausgaben wurden durch Spenden und Einkünfte aus der MIND Academy finanziert, in der Vorträge und Workshops organisiert wurden.

Für die Organisation der INSIGHT Konferenz 2019 haben wir einige Minijobs und Honorarstellen vergeben. Der größte Teil der Arbeit wurde jedoch im Ehrenamt geleistet.

Gründung der MIND Foundation gGmbH am 19. März 2020

Kurz nach Eintragung der MIND Foundation gGmbH ist die Organisation im Juli 2020 aus ihren Büroräumen im betahaus Berlin in die neuen Büroräume in der Boxhagener Str. 82a, 10243 Berlin umgezogen.

Mit dem Umzug nach Berlin-Friedrichshain haben wir ein gemischtes Team aus bezahlten Mitarbeiter:innen und Ehrenamtlichen aufgebaut. Unterstützt wurden wir wie seit dem Jahr 2017 von zahlreichen Praktikant:innen und Volontär:innen.

Beschreibung der generellen Aktivitäten der MIND Foundation

Forschung

Wir initiieren, unterstützen und beteiligen uns an hochwertiger Forschung zum Thema psychedelisch-unterstützter Therapie, Grundlagenforschung und Schadensminimierung.

Beispiele

Forschung: EPIsoDE-Studie, verschiedene Surveys (Fragebogenentwicklung, Epidemiologie)

Bezug zur Gemeinnützigkeit

— Förderung von Wissenschaft und Forschung

MIND Foundation

Wissenschaftskommunikation

Wir gestalten Orte und Strukturen für wissenschaftsbezogene Diskurse über Psychedelika und Psychedelische Therapie und übersetzen Wissenschaft in Alltagssprache, um Menschen die Ergebnisse von Studien nahe zu bringen.

Beispiele: uniMIND Journal Clubs, MIND Blog, INSIGHT Konferenzen, INSIGHT Symposien, Members Conventions, Sektionen des Fördervereins MIND Foundation gem. e.V., Pressearbeit

Bezug zur Gemeinnützigkeit

- Förderung von Wissenschaft und Forschung
- Förderung des öffentlichen Gesundheitswesens
- Förderung der Volks- und Berufsbildung

Schadensminimierung (Harm Reduction)

Wir ermutigen Einzelne und Gemeinschaften, eine nachhaltige, wissenschaftsbasierte und risikobewusste Einstellung zu Psychedelika und anderen Formen der Veränderung des Bewusstseins zu entwickeln.

Beispiele

Beyond Experience Workshops, Beyond Experience Multiplikatoren-Weiterbildung, Footsteps Programm, Molecules Programm, Sachbuch von Andrea Jungaberle, Wissenschaftliche Publikationen

Bezug zur Gemeinnützigkeit

- Förderung des öffentlichen Gesundheitswesens
- Förderung der Volks- und Berufsbildung

Weiterbildung von Ärzt:innen, Psychotherapeut:innen und anderen Experten

Wir bilden Experten weiter und klären die Öffentlichkeit über psychiatrische und psychotherapeutische Behandlungen mit Psychedelika auf. Wir vermitteln das Konzept der „Integration“, die Konzepte von Prävention und evidenzbasierter Schadensminimierung und wir erläutern positive und negative Aspekte im Umgang mit psychedelischen Spiritualitäten.

Beispiele

Weiterbildung in Augmentierter Psychotherapie (APT), Beyond Experience Multiplikatoren Weiterbildung, INSIGHT Konferenzen, INSIGHT Symposien

Bezug zur Gemeinnützigkeit

- Förderung von Wissenschaft und Forschung
- Förderung des öffentlichen Gesundheitswesens
- Förderung der Volks- und Berufsbildung

Professionalisierung, Curriculumsentwicklung und Implementation

In den Jahren 2020 und 2021 haben wir zehn Programme entwickelt und teilweise mit deren Implementation begonnen (Tabelle 3). Im Ehrenamt zwischen 2016-2020 wurde ein Teil dieser Programme vorbereitet und erstmals durchgeführt. Die finanziellen Möglichkeiten in den Jahren 2020 und 2021 haben eine Professionalisierung der Curriculumsentwicklung und den Beginn einer Implementation ermöglicht.

Die MIND Programme vermitteln den Teilnehmer:innen Wissen, Fähigkeiten und Zugang zu professionellen oder wissenschaftlich informierten Netzwerken. Unsere Programme stützen sich auf den aktuellen Stand der Wissenschaft in Medizin, Neurowissenschaften und Psychologie; wir versuchen Multiperspektivität herzustellen, indem wir die Natur- und Sozialwissenschaften, Kulturwissenschaften und das praktische klinische Wissen zusammenbringen.

Die MIND Programme richten sich sowohl an bestimmte Berufsgruppen wie Ärzte und Psychotherapeuten, aber auch an die Bevölkerung als Ganzes.

MIND Foundation

Tabelle 3 Entwicklung der MIND Programme seit 26. November 2016

Vor-Gründungsphase 2016-2020	MIND Foundation gGmbH 2020	MIND Foundation gGmbH 2021
	Weiterbildung in Augmentierter Psychotherapie (APT) Planungsphase ab März 2020	Weiterbildung in Augmentierter Psychotherapie (APT) Start im Oktober 2021
Mind Molecules Planungsphase seit Mitte 2018	Mind Molecules Curriculumsentwicklung	Mind Molecules Curriculumsentwicklung
Forschung 1. Psychedelic Experience Survey	Forschung 1. EPIsoDE-Studie (Vorbereitung) 2. Breathwork Study 3. Survey on Psychedelic Experiences and Stressful Life Events	Forschung 1. EPIsoDE-Studie (ab Juni 2021) 2. Breathwork Study 3. Psychedelics and Psychological Change (Kollaboration) 4. Betreuung Master- und Promotionsarbeiten
uniMIND Journal Clubs Testung des Konzepts 7 Gruppen bis Ende	uniMIND Implementation 18 Gruppen bis Dezember 2020	uniMIND Implementation 25 Gruppen bis Dezember 2021
		Promotionsstipendien 1. Zwei MIND Stipendien 2. Betreuung einer Promotion
MIND Blog Blogbeiträge Ende 2019: 10	MIND Blog Blogbeiträge Ende 2020: 20 Start der Blog Translation Group (BTG) im Dezember 2020	MIND Blog Blogbeiträge Ende 2021: 60
Übersetzungen Ende 2019: 8 (Englisch, Deutsch)	Übersetzungen Ende 2020: 30 (Englisch, Deutsch; Selektiv: Portugiesisch, Spanisch, Französisch)	Übersetzungen Ende 2021: 140 (Englisch, Deutsch; Selektiv: u.a. Portugiesisch, Spanisch, Französisch, Russisch, Tschechisch, Polnisch, Ungarisch)
Konferenzen Drug Science Konferenz 2017 INSIGHT Konferenz 2019	Konferenzen Symposium Bewusstseinskultur MIND Members Convention	Konferenzen INSIGHT 2021 uniMIND Symposium 2021
	Footsteps Online Programm Curriculumsentwicklung	Footsteps Online Programm Implementation: 2 Gruppen
Beyond Experience Workshop Seit 2015 von Henrik und Andrea Jungaberle begonnen. 2017-2020 im Ehrenamt in MIND implementiert: 6 Gruppen	Beyond Experience Workshop Version 2.0	Beyond Experience Workshop Version 2.1
		MIND Community Plattform Mitglieder Ende 2021: ca. 1.300

Beschreibung der einzelnen MIND Programme

Im Folgenden skizzieren wir kurz die einzelnen Programme der MIND Foundation.

1. Programm für Zugang, Chancengleichheit und Diversität

Unser Access, Equity and Diversity Programm wurde im Oktober 2020 eingeführt, um MIND Veranstaltungen, MIND Workshops und Weiterbildungen auch für Personen zugänglich zu machen, die nur über geringe finanzielle Mittel verfügen oder marginalisierten gesellschaftlichen Gruppen angehören.

Bewerber:innen, die in das Programm aufgenommen werden, wird der Zugang zu unseren Programmen zu einem erheblich reduzierten Preis oder kostenfrei gewährt. Im Laufe des Jahres 2021 erhielten mehr als 50 Menschen erheblich ermäßigten oder kostenfreien Zugang zur IN-SIGHT 2021-Konferenz, zu Beyond Experience, Footsteps und weiteren Programmen. Einige Antragsteller haben auch eine kostenlose MIND Mitgliedschaft erhalten, die ihnen Zugang zu unserer Community und ermäßigten Preisen für Produkte und Veranstaltungen bietet.

mind-foundation.org/programs/diversity

2. APT - Weiterbildung in Augmentierter Psychotherapie

Bezug zur Gemeinnützigkeit

- Förderung von Wissenschaft und Forschung
- Förderung des öffentlichen Gesundheitswesens
- Förderung der Volks- und Berufsbildung

APT ist ein postgradualer Zertifizierungskurs für Ärzt:innen und Psychotherapeut:innen. Er spricht Menschen an, die daran interessiert sind, psychedelische Therapeuten oder Co-Therapeuten zu werden. Die Planung der Weiterbildung begann im Jahr 2020. Im Oktober 2021 wurde dann der erste, international Kurs durchgeführt.

- In APT wird vermittelt, wie ein psychotherapeutischer Prozess mit Immersivem Atmen (breathwork), atypischen Psychedelika wie Ketamin, serotonergen Substanzen wie Psilocybin oder digitalen Interventionen (VR) augmentiert werden kann.
- Augmentation verstehen wir als Intensivierung, Erweiterung, Vertiefung und synergistische Ergänzung.

MIND Foundation

- Die zweijährige Weiterbildung findet hybrid sowohl vor Ort als auch online statt.
- Sie umfasst vier Intensivwochen in Berlin, Vorträge, einen Journal Club, kontinuierliche Mentoring-Sitzungen (Supervision), strukturierte Fallstudienanalyse, Meditation und geführte Selbsterfahrung.
- Wir kombinieren eine starke Evidenzorientierung mit einem ganzheitlichen Ansatz, der Struktur, Intuition und die existenziellen Merkmale psychedelischer Therapien zusammenbringen soll.
- Einige Teilnehmenden nehmen nur am ersten Jahr des Kurses teil, um das Zertifikat „Integrationstherapeut:in/Integrations-Coach“ zu erwerben
- Der erste APT-Kurs begann am 17. November 2021. Die folgende Aufzählung gibt den Stand im November 2021 wieder:
 - 27 Teilnehmer aus 13 Nationalitäten (im Weiterbildungsjahr 1)
 - 400h/2 Jahre Hybridprogramm
 - Die Teilnahme kostet durchschnittlich 15.000 Euro (bei Zahlung in einer Rate); wir haben mehrere Ermäßigungen durch das Access, Equity, and Diversity Programm der MIND Foundation vergeben

Das APT Programm hat das Potenzial, die gemeinnützigen Ziele der Organisation in einem satzungsgemäßen, steuerbegünstigten oder -befreiten wirtschaftlichen Zweckbetrieb mitzufinanzieren. Die MIND Foundation führt Prozess- und Ergebnisforschung zu APT durch und plant, diese Weiterbildung später weltweit zu implementieren. An der Zertifizierung sollen Universitäten in Deutschland, Europa und weltweit beteiligt sein.

mind-foundation.org/apt

Abbildung 2 APT Broschüre in Englisch (Anlage 8)

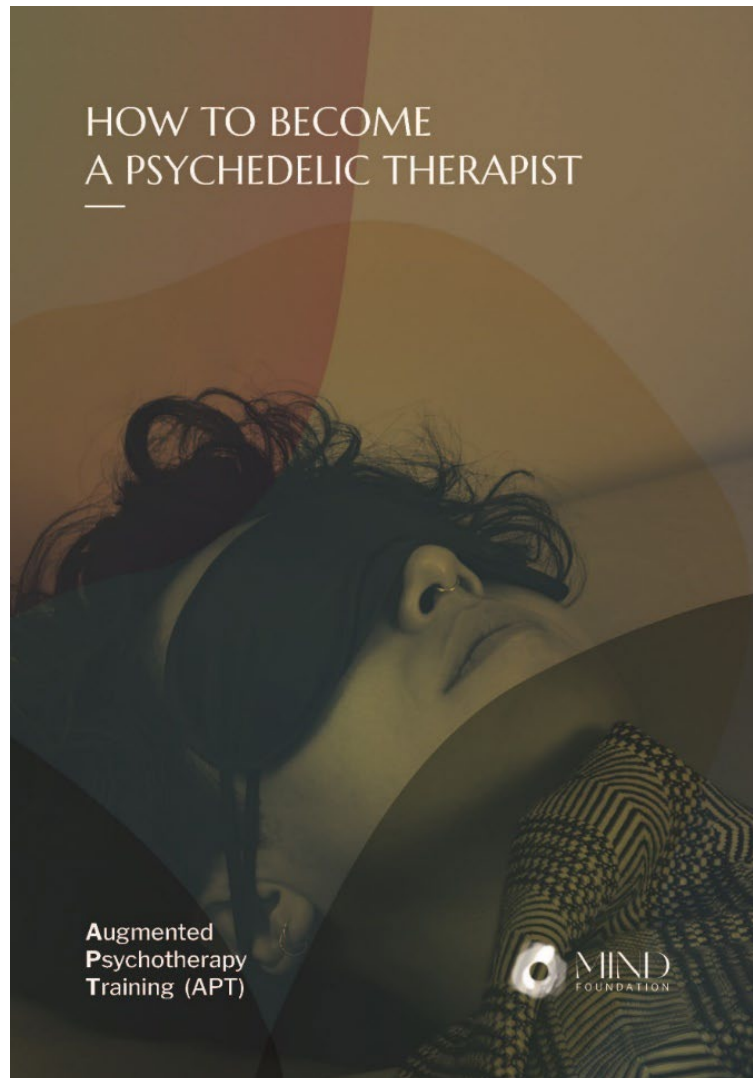

Die APT Broschüre befindet sich im Anhang und kann digital auch unter folgender URL abgerufen werden: <https://mind-foundation.org/wp-content/uploads/2022/09/APT-How-to-become-a-Psychedelic-Therapist-small.pdf>

3. BEYOND EXPERIENCE - Integrationsworkshop

Beyond Experience ist ein viertägiger (früher fünftägiger) Intensivkurs zur „psychedelischen Integration“, der als erfahrungsbasierter Workshop im Rahmen eines tiefgreifenden Gruppenprozesses durchgeführt wird. Der Kurs vermittelt umfassende Fähigkeiten für die Arbeit mit dem gesamten Spektrum psychedelischer Erfahrungen, sowohl für sich selbst als auch für die Unterstützung anderer. Das Hauptziel des Kurses besteht darin, einen tiefgreifenden persönlichen Integrationsprozess zu initiieren, der den Teilnehmenden dabei hilft, sich an ihre immersiven Erfahrungen zu *erinnern*, diese zu *dokumentieren*, sie *auszudrücken* und sinnvolle *Verhaltensänderungen* in ihrem Leben einzuleiten. Dieses Programm basiert auf wissenschaftlicher Forschung zur „Integration“ und baut auf einer kohärenten theoretischen Grundlage auf, die im Kurs vermittelt wird. Beyond Experience ist außerdem ein wesentlicher Bestandteil des Curriculums für unsere 2-jährige Weiterbildung in Augmentierter Psychotherapie (APT).

mind-foundation.org/beyond-experience

4. FOOTSTEPS – Online Integrationskurs

Das Footsteps Programm ist ein psychedelischer online Integrationskurs, der dazu einlädt, eine *einzelne, eigene* psychedelische Erfahrung wieder aufzugreifen und zu erforschen. Ziel ist es, Neugierde auf persönliche Entwicklung zu wecken und die Erkenntnisse aus einer solchen Erfahrung in den Alltag umzusetzen.

Im Laufe von sechs 90-Minuten-Sitzungen über den Verlauf von sechs Wochen werden die Teilnehmer von erfahrenen Gruppenleiter:innen durch einen intensiven Integrationsprozess geführt. Am Ende des Kurses sollen die Teilnehmer in der Lage sein, ihre psychedelischen Erfahrungen oder andere wichtige Lebensereignisse als Sprungbrett für positive Verhaltensänderungen und zu nutzen.

mind-foundation.org/footsteps

5. Molecules - Transdisziplinärer Online Kurs zu psychoaktiven Substanzen

Bezug zur Gemeinnützigkeit

- Förderung von Wissenschaft und Forschung
- Förderung des öffentlichen Gesundheitswesens
- Förderung der Volks- und Berufsbildung

Dieser transdisziplinäre Online Kurs verfolgt einen einzigartigen, transdisziplinären Ansatz zum wissenschaftlichen Verständnis psychoaktiver Substanzen. Der Kurs ist eine Plattform für Akademiker:innen, Ärzt:innen, Psychotherapeut:innen und die interessierte Öffentlichkeit. Man erlangt systematisches, evidenzbasiertes und aktuelles Wissen aus Neurowissenschaften, Medizin, Psychologie, Psychotherapie, Pharmakologie, Geschichte, dem öffentlichen Gesundheitswesen, Soziologie und Anthropologie.

Das Programm besteht aus vier Modulen. Das erste Modul ist seit 2019 testweise online verfügbar. Das vierte und letzte Modul wird voraussichtlich im dritten Quartal, 2022 online sein. Im Laufe des Jahres 2020 wurden die Module 2 und 3 aufgebaut, im Jahr 2021 das Modul 4 – sowie eine Überarbeitung aller Module.

Das Programm wurde in englischer Sprache erstellt. Ein globaler Rollout des Programms ist für 2023 avisiert.

mind-foundation.org/molecules

Vorausgesetzt die finanziellen Mittel stehen zur Verfügung, ist geplant, das Programm im Jahr 2023 durch ein unabhängiges universitäres Verfahren zertifizieren zu lassen. Danach können wir weitere Verbesserungen durchführen. Um dies zu erreichen, befindet sich MIND in Verhandlungen mit einer britischen Universität.

6. Karrieren, Stipendien und Auszeichnungen

Bezug zur Gemeinnützigkeit

— Förderung von Wissenschaft und Forschung

Es gibt zahlreiche Wege der Karriereberatung, in denen wir uns engagieren – nicht zuletzt auch über die mehr als 150 Praktika, die wir jungen Wissenschaftlern im Laufe der Zeit anbieten konnten. Darüber hinaus stellen wir Promotionsstipendien für exzellente junge Forscher bereit. Und unsere Auszeichnungen sollen jungen *und* erfahrenen Forschern Anerkennung und Sichtbarkeit verleihen.

Zu diesem Zweck sind wir auf die Spenden von Unterstützern angewiesen.

Promotionsstipendien: mind-foundation.org/research-fellowship-program

Die ersten beiden Stipendien wurden für Doktoranden im Rahmen der EPIsoDE-Studie vergeben. Jedes der Stipendien gewährt dem Empfänger eine finanzielle Unterstützung von 1350 €/Monat plus Krankenversicherung.

Auszeichnungen: <https://mind-foundation.org/awards/?lang=de>

Wir haben sieben Auszeichnungen geschaffen. Fünf der Auszeichnungen betreffen Beiträge zur INSIGHT Konferenz und werden dort vor Ort vergeben. Zwei weitere gehen über die Konferenz hinaus.

Die beiden wichtigsten der sieben Auszeichnungen sind der **MIND Foundation Award**, dessen Empfänger von unserem Wissenschaftlichen Beirat (SAB) bestimmt. Ob es sich um eine karriere-relevante Reihe brillanter, einflussreicher theoretischer Veröffentlichungen oder um bahnbrechende empirische Entdeckungen in der Grundlagen- oder klinischen Forschung handelt - der MIND Foundation Award soll die wichtigsten Forscher auf diesem Gebiet auszeichnen und ihnen Anerkennung verschaffen. Neben dem kulturellen Kapital des Preises kann MIND im Jahr 2021 dank einer Spende aus Großbritannien ein Preisgeld von 4.000 Euro vergeben. Der erste Preisträger ist:

Prof. Dr. Roland Griffiths, Johns Hopkins Universität Baltimore

[LINK zur Pressemeldung](#)

Mit dem **Willy-Schweitzer-Preis für Nachwuchsforscher** werden die vielversprechendsten Nachwuchswissenschaftler im Feld psychedelischer Forschung ausgezeichnet. Er ist ein Zeichen unserer Unterstützung für neue Stimmen in diesem dynamischen Bereich und neben dem MIND Foundation Award einer unserer beiden Hauptpreise. Der Willy-Schweitzer-Preis ist mit einem Preisgeld von 1000 Euro verbunden.

7. INSIGHT Konferenzserie

Im Jahr 2019 haben wir begonnen, eine internationale Konferenzserie aufzubauen. Ziel war es, eine globale Plattform für die wissenschaftliche Kommunikation zwischen Forschern und zwischen Forschern und der Öffentlichkeit aufzubauen. Es handelt sich um eine zweijährig stattfindende transdisziplinäre Konferenz mit Schwerpunkt auf Forschung, Therapie und menschlicher Entwicklung im Zusammenhang mit Psychedelika und psychedelischen Zuständen. Ein weiteres Ziel war es, der historischen Dominanz psychonautischer Sub-Kulturen bei Konferenzen über psychedelische Substanzen entgegenzutreten – was gelang.

Die INSIGHT bringt Forscher, Kliniker und Experten aus verschiedenen Bereichen mit der interessierten Öffentlichkeit zusammen - darunter Personen aus dem medizinischen Bereich, aus natur- und sozialwissenschaftlichen Disziplinen, aus der Gesetzgebung, dem Gesundheitswesen, der Wirtschaft und Zivilgesellschaft.

Die Konferenz ist öffentlich zugänglich und umfasst neben Vorträgen, Podiumsdiskussionen und Networking-Möglichkeiten auch interaktive Workshops, Postersitzungen, eine Preisverleihung sowie ein optionales Kultur- und Rahmenprogramm. Deutsch- und anderssprachige Editionen sind geplant.

INSIGHT 2019

Die erste INSIGHT-Konferenz fand vom 5. bis 7. September 2019 statt und hatte etwas mehr als 600 Teilnehmer vor Ort (ausverkauft). Es wurden 40 Vorträge und 2 Podiumsdiskussionen in vier Bereichen präsentiert: Forschung, Therapie, Philosophie und öffentliche Gesundheit. Viele Teilnehmer:innen nahmen auch an 6 Vorkonferenz-Workshops teil. Laut unserer Datenanalyse und der Umfrage nach der Konferenz zog INSIGHT 2019 ein internationales Publikum aus 32 Ländern an. Die Umfrage nach der Konferenz zeigte eine sehr hohe bis hohe

Zufriedenheit mit der Konferenz: Die Umfrageergebnisse zeigen, dass 94 % der Teilnehmer die Gesamtqualität der Konferenz als "sehr gut" (71 %) oder "gut" (24 %) bewerteten.

INSIGHT 2021

Die zweite INSIGHT fand kurz nach dem Höhepunkt der Corona Epidemie statt. Sie war eine vollständig hybride Veranstaltung (Livestream und vor Ort in Berlin), die vom 9. bis 12. September 2021 abermals im Langenbeck-Virchow-Haus stattfand. Die hybride Konferenz zog trotz der Corona-Auflagen wieder etwas mehr als 600 Teilnehmer:innen vor Ort und mit rund 700 online Teilnehmer:innen dann insgesamt etwa 1300 Personen an.

Es gab 67 Präsentationen und 8 Podiumsdiskussionen, die in vier Tracks stattfanden: Behandlung, Grundlagenforschung, öffentliche Gesundheit und Implementation. Vor Ort organisierten wir 14 Workshops im Vorfeld der Konferenz sowie ein Rahmen- und Kulturprogramm. Letzteres betrachten wir nicht als „Unterhaltung“, sondern als konsequentes und notwendiges Element der Weiterentwicklung ästhetischer Formen im Umfeld psychedelischer Wissenschaft und Therapie. Die Ergebnisse der Umfrage unter Teilnehmenden nach der Konferenz zeigten, dass 79 % der Teilnehmenden die Konferenz als "sehr gut" oder "gut" bewerten würden. Darüber hinaus bewerteten etwa 80 % der Befragten die Qualität der Vorträge und die Qualität der Bildungsinhalte als "hervorragend" oder "überdurchschnittlich".

insight-conference.eu

8. Networks and Members: Die MIND Community Plattform (MCP)

Unsere auf der Mighty Networks-Software basierende online Plattform ist ein wertebasiertes soziales Netzwerk für Einzelpersonen und Organisationen mit Interesse an evidenzbasierter psychedelischer Therapie, Forschung und Selbstentwicklung. Teilnehmende können dort studieren, lernen, diskutieren, sich vernetzen, psychotherapeutische Interventionsgruppen bilden und ganz allgemein zusammen ihren Interessen nachgehen. Das Netzwerk ist in verschiedener Tiefe sowohl für MIND Mitglieder als auch für Nicht-Mitglieder offen.

Wir haben die MIND Community Plattform im Sommer 2021 eingeführt. Mit über 1300 Nutzer:innen im Dezember 2021 und mehr als 600, die „in den letzten zwei Wochen“ online waren, bildet die MIND Community Plattform ein lebendiges Umfeld für soziales Lernen. Die Teilnehmer:innen stammen aus diversen Feldern der Gesellschaft. Das Level persönlichen Interesses reicht von passiv, über niedrigschwellig bis stark ehrenamtlich engagiert. Voraussetzung für

die Teilnahme an der MCP ist die Zustimmung zu den drei Grundprinzipien der MCP: ein wissenschaftlicher Ansatz, Interesse an persönlicher Entwicklung und eine Ausrichtung auf Integration (d.h. der Wunsch zur Umwandlung von „psychedelischer Erfahrung“ in relevante Verhaltensänderungen).

community.mind-foundation.org

9. uniMIND – Akademischer Journal Club

Bezug zur Gemeinnützigkeit

- Förderung von Wissenschaft und Forschung
- Förderung der Volks- und Berufsbildung

Das uniMIND Projekt ist ein internationales Netzwerk von akademischen Journal Clubs. Es spricht sowohl ältere als auch jüngere Akademiker, Lehrkräfte, Forscher und Studierende an. Im Jahr 2020 haben wir begonnen die Arbeit der uniMIND Gruppen zu professionalisieren, indem wir feste Arbeitsprozesse und Leselisten sowie Codes of Conduct eingeführt haben. Ende Dezember 2021 gab es etwa 25 Gruppen an Universitäten in ganz Europa, den USA und Australien.

Alle im akademischen Umfeld sind eingeladen, an uniMIND Journal Club Sitzungen teilzunehmen. Während die Gruppen meist von den lokalen uniMIND Koordinator:innen selbst organisiert werden, unterstützt die MIND Foundation Aktivitäten auf allen Ebenen.

Dazu gehört die Beratung der Durchführung. Außerdem stellen wir mit der MIND Community Plattform eine umfangreiche Infrastruktur zur Verfügung – mit Richtlinien, Flyern und anderen Dokumenten.

Seit Ende 2021 organisiert und hostet MIND zudem die monatlichen uniMIND Central Sessions: globale, webbasierte Journal Clubs mit eingeladenen Autoren aktueller Forschungspublikationen. Hier erhält der akademische Nachwuchs eine direkte Kontaktstelle zu etablierten Forscher:innen, die die gleichen Interessen teilen und ihre eigenen Publikationen mit der wissenschaftlichen Community diskutieren möchten.

Eine weitere Veranstaltung ist das jährliche uniMIND Symposium, das als „akademische Roadshow“ an jeweils einer anderen Universität stattfindet. Das uniMIND Symposium wird immer gemeinsam von der MIND Foundation und einer lokalen uniMIND Gruppe veranstaltet. Das

erste uniMIND x Universität Zürich Symposium 2021 wurde von über 200 Gästen online besucht.

mind-foundation.org/uniMIND

10. Forschung

Bezug zur Gemeinnützigkeit

- Förderung von Wissenschaft und Forschung
- Förderung des öffentlichen Gesundheitswesens

Klinische Depressionsforschung: episode-study.de

Wir sind neben dem Zentralinstitut für Seelische Gesundheit in Mannheim und der Klinik für Psychiatrie und Psychotherapie der Charité Universitätsmedizin Berlin ein Partner in der derzeit größten wissenschafts-initiierten Psilocybin-Studie der Welt. Die Studie wird vom Bundesministerium für Bildung und Forschung (BMBF) finanziert.

Diese klinische Studie der Phase 2b trägt den Namen EPIsoDE. Sie untersucht die Sicherheit und Wirksamkeit von Psilocybin bei der Behandlung von Patienten mit therapieresistenter Depression. Es gibt zwei Zentren in Mannheim und Berlin.

Leiter der klinischen Prüfung in EPIsoDE ist Prof. Dr. med. Gerhard Gründer. Wir unterstützen die Teams in Mannheim und Berlin mit zwei Therapeuten und drei Wissenschaftlern der MIND Foundation. Unsere ersten beiden MIND Promotionsstipendiaten sind als Doktoranden an dem Projekt beteiligt.

Grundlagenforschung: mind-foundation.org/research/studies

Dr. Max Wolff führt in Zusammenarbeit mit externen Kooperationspartnern online Umfragen durch. Die erste Umfrage wurde in 2020 abgeschlossen und analysiert und deren Ergebnisse im Jahr 2022 veröffentlicht (APEQ). Eine zweite Umfrage ist derzeit in Arbeit.

Anwendungsorientierte Grundlagenforschung: Breathwork Study

Eine Studie zur Wirkung des Immersiven Atmens (Breathwork) führen wir seit Sommer 2020 in Zusammenarbeit mit Dr. Martha Havenith (Ernst Strüngmann Institut für Neurowissenschaften) durch.

Seit 2020 stellen wir außerdem Studien und Surveys auf unserer Website vor, um die Forschungstätigkeit von Kollegen in diesem Bereich zu fördern, und aktualisieren die Liste der

vorgestellten Studien ständig. Auf diese Weise wird eine internationale Forschungsgemeinschaft unterstützt, und die Forschungsgruppen erhalten eine weitere Plattform für die Suche nach Befragten.

11. MIND Blog – Globales Wissen, kritische Diskussion und Mehrsprachigkeit

Bezug zur Gemeinnützigkeit

- Förderung von Wissenschaft und Forschung
- Förderung des öffentlichen Gesundheitswesens

Der MIND Blog ist eine mehrsprachige Kommunikationsplattform zu Themen rund um Grundlagenforschung und Therapie mit psychedelischen Substanzen und verwandten Gebieten. Eines unserer zentralen Ziele ist es, Wissenslücken zwischen der Forschungsgemeinschaft und einem breiteren Publikum zu schließen. Dies wird durch verschiedene Arten von Übersetzungsbemühungen erreicht.

mind-foundation.org/blog

Verständlichkeit

Erstens übersetzen wir wissenschaftliche Erkenntnisse aus dem akademischen Jargon in allgemeinverständliche Sprache. Und zweitens stellen wir sie in einen praktischen Kontext. Das trägt zur Schadensminimierung bei und ermöglicht die Durchführung professioneller Interventionen in Therapie und Prävention.

Interdisziplinarität

Ein Schwerpunkt des Blogs war von Anfang an die Trans- und Interdisziplinarität. Daher werden Themen aus der Grundlagen- und klinischen Forschung sowie kulturelle, ethische und philosophische Fragen für unsere Leser veröffentlicht.

Mehrsprachigkeit

Bis März 2020 war der MIND Blog Deutsch- und Englischsprachig. Im Dezember 2020 rief MIND die Blog-Übersetzungsgruppe (BTG) ins Leben.

Im Dezember 2021 bestand diese aus über 100 qualifizierten Freiwilligen, die den MIND Blog selektiv in (bis zu diesem Zeitpunkt) 12 Sprachen übersetzten. Zu diesen Sprachen gehören mit Spanisch, Französisch, Russisch, Tschechisch, Polnisch, Ungarisch und Russisch die wichtigsten

MIND Foundation

europäischen Sprachen. Persisch, Hebräisch, und weitere Sprachen sind in Vorbereitung. Bis Dezember 2021 wurden über 150 Übersetzungen auf dem MIND Blog veröffentlicht.

<https://mind-foundation.org/blog/translation-group>

12. Events

Bezug zur Gemeinnützigkeit

- Förderung von Wissenschaft und Forschung
- Förderung des öffentlichen Gesundheitswesens
- Förderung der Volks- und Berufsbildung

Seit Beginn der MIND Foundation haben wir Vorträge, Workshops und Vortragsserien veranstaltet. Mit mehr als 180 Vortragsveranstaltungen und über 1200 Mitglieder-basierten Meetings gestalten wir lebendige Wissenschaftskommunikation.

mind-foundation.org/programs

6. PERSONALSTRUKTUR

In den Jahren 2020 und 2021 haben wir einen Personalstamm aufgebaut, der aus festangestellten Mitarbeitenden, Mitarbeitenden auf befristeten Stellen, Mini-Jobbern und Freiberuflern bestand. Die Zahl der Mitarbeitenden auf ganzen oder Teilzeitstellen betrug im Dezember 2021: 17 Personen (Tabelle 4).

Tabelle 4 Mitarbeitende im Dezember 2021

Vollzeit 4	Henrik Jungaberle, David Heuer, Luis Retana, Alejandra Díaz, Sasha Silberberg, Alexandra Ward
Teilzeit 6	Marvin Däumichen, Max Wolff, Patrick Wentorp, Jagoda Mackowiak, Vlad Nicolescu, Silvia Däumichen
Mini-Job 5	Jared Parmer, Lucca Jäckel, Aleksandrs Koselevs, Camile Bahi, Amelia Young
Freiberuflich 2	Saga Briggs, Samy Bahi

Organisatorische Strukturen

Wir haben ab Sommer 2020 vier hierarchische Organisationsebenen eingeführt.

- Leitungsebene (Geschäftsführer und Leiter der Abteilungen)
- Manager mit Personalführungsaufgaben
- Mitarbeitende mit Berufserfahrung
- Mitarbeitende mit keiner oder wenig Berufserfahrung

MIND Foundation

Geschlechtervielfalt

Von den 17 Beschäftigten im Dezember 2021 haben sich 12 als männlich, 5 als weiblich und 0 als divers identifiziert.

Nationalitäten

Die Mitarbeitenden stammten aus zehn verschiedenen Nationalitäten: Frankreich, Deutschland, Guatemala, Litauen, Mexiko, Niederlande, Polen, Korea, Rumänien und den USA.

Freiwillige und Praktikant:innen

Im Durchschnitt hat die MIND Foundation über die Jahre 2020 und 2021 vier Praktikant:innen mit einer Praktikumsdauer von bis zu drei Monaten beschäftigt.

Im Jahr 2021 hat eine Volontärin auf Grundlage eines Erasmus+-Stipendiums acht Monate bei uns verbracht.

Organigramm

Das Organigramm (Abbildung 3) zeigt die Struktur von MIND im Übergang von 2021 auf 2022. Die beiden gelb markierten Stellen sollen 2022 zum ersten Mal besetzt werden. Das Organigramm enthält auch beratende Rollen.

Abbildung 3 Organigramm der MIND Foundation im Dezember 2021

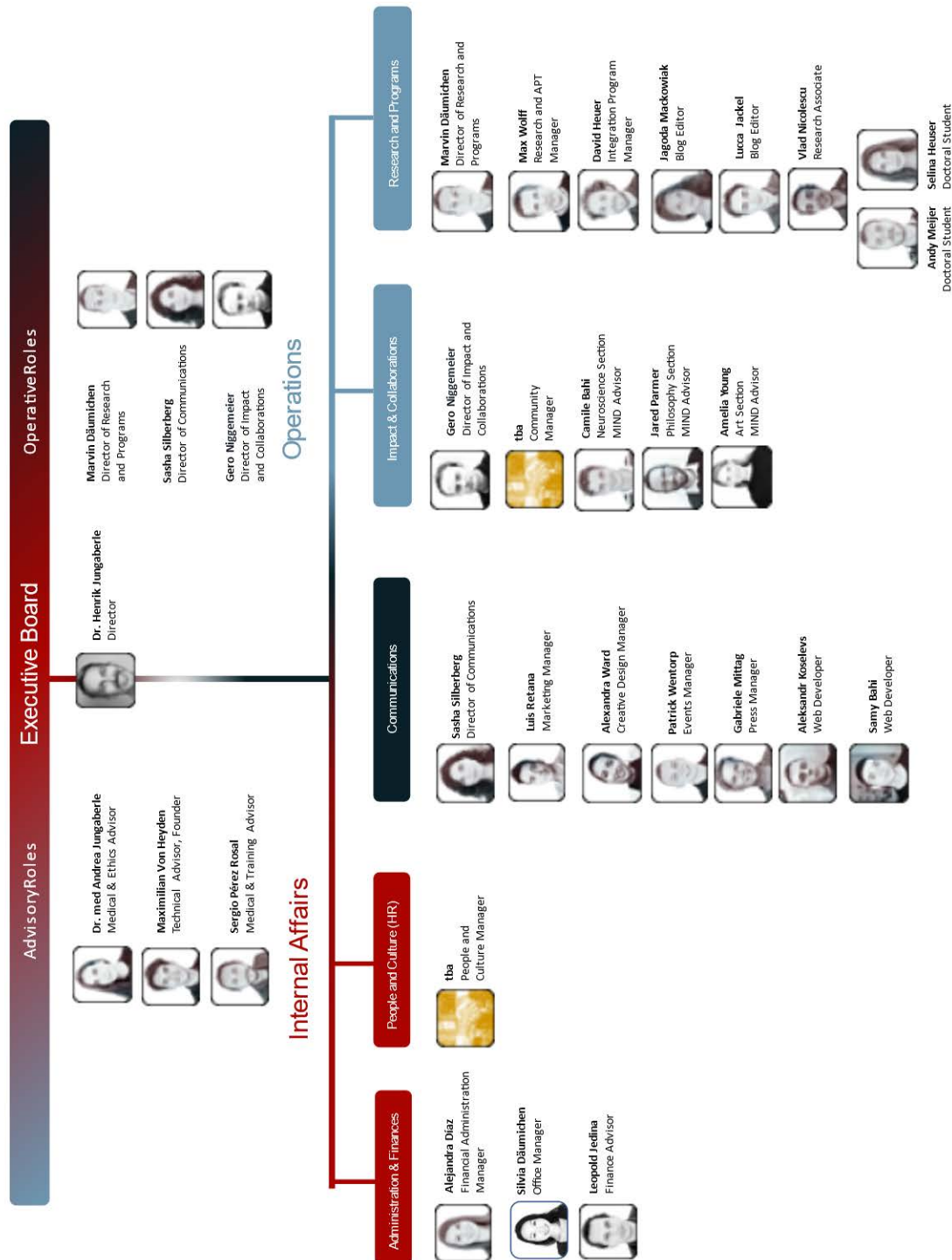

7. ANGABEN ZUR MITTELHERKUNFT

Die Jahresabschlüsse bzw. Gewinn- und Verlustrechnungen des Jahres 2020 (Anlage 5) und des Jahres 2021 (Anlage 6) wurden von der Steuerberatungskanzlei PKF Fasselt erstellt.

Im Folgenden werden nicht nur einige Zahlen/Kennwerte für 2020 (Rumpfgeschäftsjahr 09.04.2020 bis 31.12.2020) und 2021, sondern teilweise auch für 2019 angegeben, um einen Vergleich der Jahre und der Entwicklung der Finanzen zu ermöglichen.

Jährliche Einnahmen und Ausgaben

Die jährliche Steuererklärung und Personalverwaltung der MIND Foundation gGmbH wird von der Steuerberaterkanzlei übernommen:

PKF Fasselt Partnerschaft mbB- Wirtschaftsprüfungsgesellschaft -

Steuerberatungsgesellschaft - Rechtsanwälte

EUREF-Campus 10/11, 10829 Berlin

Telefon +49 30 306907 0

www.pkf-fasselt.de

Tabelle 5 Zusammenfassung der Einnahmen und Ausgaben der Organisation (aus Gewinn und Verlustrechnung)

	Einnahmen in €	Ausgaben in €	Jahresüberschuss in €
2021	1.016.774,70	911.707,1	105.067,60
2020	342.602,68	288.213,57	54.389,11
2019	223.155,94	223.155,94	-

In diesen Zahlen sind Einnahmen aus Mitgliedsbeiträgen *enthalten*, die 2019 und in Teilen 2020 noch durch den FINDER e.V. erhoben wurden (vgl. Kapitel 5, erster Abschnitt zur Geschichte der Organisation). Im Jahr 2020 wurde eine separate gemeinnützige Organisation, der Förderverein MIND Foundation e.V. gegründet, der den Mitgliedern eine demokratische Organisation ermöglichen soll. Im Rumpffjahr 2020 und in 2021 wurden keine Mittel aus dem Förderverein MIND Foundation an die MIND Foundation gGmbH übertragen.

Einnahmen aus den MIND Programmen

Der größte Teil der Einnahmen in den Jahren 2020 und 2021 stammt aus Gebühren für die Teilnahme an den MIND Programmen (siehe Abschnitt „Angaben zur Mittelverwendung“).

Spenden

Wir haben viele Kleinspenden erhalten, die unsere Arbeit wesentlich mitemöglicht haben. Der ehemalige Unternehmer Willy Schweitzer war in den Jahren 2020 und 2021 der einzige Spender, der durch Großspenden mehr als 10 % zum Budget von MIND beigetragen hat (Tabelle 6).

Tabelle 6 Spendenaufkommen

	Spenden in €
2021	422.488,00
2020	306.336,00
2019	49.207,86

Zur Person und den Motiven des Spenders Willy Schweizer findet sich ein Blogpost auf der Website der MIND Foundation:

mind-foundation.org/willy-schweitzer-interview/

Mitgliedsbeiträge

Ab Gründung des Fördervereins MIND Foundation e.V. im Juli des Jahres 2021 hat die MIND Foundation selbst keine Mitglieder mehr und zieht auch keine Mitgliedsbeiträge mehr ein. Die Mitgliedsbeiträge waren vor Gründung der gGmbH im Rahmen der des FINDER e.V. eingezogen worden (Fördermitgliedschaften).

Im Juli 2020 wurde der Förderverein MIND Foundation e.V. (MIND Members Association) gegründet. Der Anlass für die Gründung dieser separaten Mitgliederorganisation war es, den Mitgliedern eine klare Struktur für die Beteiligung und den Einfluss auf die Entwicklung der MIND Foundation zu geben. Der Verein hat ein Mitspracherecht in der Gesellschafterversammlung von MIND. Er hält 15% der Anteile an der MIND Foundation gGmbH. (siehe ANHANG A4).

MIND Foundation

Der Förderverein MIND Foundation/MMA wurde am 23. Juli 2020 beim Handelsregistereintrag Amtsgericht Charlottenburg als gemeinnütziger Verein eingetragen (VR 37900 B; Steuernummer 27/665/41314).

Im Dezember 2021 hatte der Förderverein MIND Foundation etwa 450 Mitglieder. In den Jahren 2020 und 2021 wurden keine Mitgliedsbeiträge von der MMA an die MIND Foundation überwiesen.

Subventionen

In den Jahren 2020 und 2021 wurden keine Zuschüsse vom Staat oder einer anderen öffentlichen Einrichtung beantragt oder gewährt.

Erträge aus Zweckbetrieb und/oder Vermögensverwaltung

Die MIND Foundation hat keine Einnahmen aus Vermögensverwaltung erzielt. Sie betreibt eine Akademie als Zweckbetrieb, um Einnahmen für ihre gemeinnützigen Aktivitäten zu erzielen.

Gemeinnützigen Organisationen ist es gestattet, einen wirtschaftlichen Zweckbetrieb zu unterhalten, dessen Einnahmen für die gemeinnützigen Zwecke der Organisation verwendet werden sollen. Dies muss gegenüber dem Finanzamt nachgewiesen werden. Aufgrund der Beurteilung der satzungsgemäßen Mittelverwendung durch das Finanzamt wird jeweils die vorläufige Bestätigung der Gemeinnützigkeit erteilt. Die satzungsgemäße Mittelverwendung wird dann wiederum im Nachhinein anhand der Angaben in der Steuererklärung und dem Tätigkeitsbericht überprüft.

Gründer, Gesellschafter und andere in einer gemeinnützigen Organisation tätige Personen können keine Mittel aus einer gemeinnützigen Organisation entnehmen.

Noch im Rahmen der Vorgängerorganisation im Jahr 2018 hat der Vorstand den Entschluss gefasst, ein Aus- und Weiterbildungsprogramm (MIND Academy) aufzubauen, mit dem die gemeinnützige Arbeit der Organisation finanziert werden sollte, um in Zukunft unabhängiger von Spenden zu sein und etwaige Spendengelder zukünftig für die Finanzierung von Projekten, Stipendien und ähnlichem verwenden zu können.

Fünf der zehn Hauptprogramme von MIND haben keine Einnahmen generiert. Und bei allen Programmen war der Beitrag von Voluntär:innen und Praktikant:innen bedeutsam. Einige Programme wie uniMIND basieren vollständig auf Freiwilligenarbeit (und werden aus der MIND Foundation mit Infrastruktur, Material und Leitung koordiniert).

MIND Foundation

Die folgenden fünf Programme erzielten Einnahmen.

Einnahmen aus MIND Programmen (vorläufige Zuordnung)

Tabelle 7 gibt einen Überblick der durch die Programme der MIND Academy erzielten Einnahmen. Diese Zahlen sind vorläufig, da die Zuordnung von Geldflüssen zu einzelnen Programmen noch nicht final strukturiert werden konnte. Eine rückwirkende Konsolidierung ist im Laufe des Jahres 2022 geplant.

Tabelle 7 Einnahmenezuordnung zu MIND Programmen (vorläufig)

Year	2019	2020	2021
APT - Augmented Psychotherapy Training	-	€ 400,00	€ 266.700,00
INSIGHT Conference	€ 89.396,50	€ 8.778,64	€ 110.111,11
BEYOND EXPERIENCE	€ 43.666,00	€ 50.852,60	€ 64.122,00
Footsteps	-	€ 5.375,40	€ 12.108,00
Molecules, Webinars & Public Talks	€ 20.476,29	€ 17.853,02	€ 3.167,52

8. ANGABEN ZUR MITTELVERWENDUNG

Die Einnahmen wurden überwiegend für Gehälter, für Büromiete und die Organisation von Konferenzen und Veranstaltungen verwendet (v.a. für die INSIGHT 2021).

Es wurde eine Spende von 15.000 Euro von der MIND Foundation an das Ernst Strüngmann Institut für Neurowissenschaften in Frankfurt geleistet.

Die MIND Foundation hat im Jahr 2021 begonnen zwei Doktorandenstipendien zu finanzieren, wobei jeder der Stipendiaten monatlich einen steuerfreien Betrag von 1.350 Euro erhält.

Kriterien für die Finanzierung externer Projekte

Im Jahr 2021 haben wir erstmals 15.000 Euro an eine andere Wissenschaftsorganisation gespendet, das Ernst Strüngmann Institut für Neurowissenschaften in Frankfurt. Außerdem haben wir zwei Promotionsstipendien für Kandidaten bereitgestellt, die im Rahmen der BMBF-geförderten EPIsoDE-Studie forschen.

Wir unterstützen evidenzbasierte, qualitativ hochwertige Forschung und Bildung auf dem Gebiet der Neuro- und geisteswissenschaftlichen Forschung, der Bewusstseinsforschung, der Ethik, der Bewusstseinskultur und eines rationalen, säkularen Diskurses in der Tradition einer reflexiven philosophischen Aufklärung.

Wir bewerten Projekte, die von der MIND Foundation finanziert werden sollen, nach diesen Kategorien.

9. GESELLSCHAFTLICHE VERBUNDENHEIT MIT DRITTEN

Die MIND Foundation gGmbH ist eine unabhängige Organisation und erhält keine Weisungen oder Einflüsse von außenstehenden Organisationen oder Personen.

Personen, die die MIND Foundation gegründet haben oder für sie arbeiten, waren im Jahr 2020 und 2021 auch in anderen Organisationen tätig, die von Personen gegründet und initiiert wurden, die auch die MIND Foundation gegründet haben (Tabelle 8).

Tabelle 8 Mehrfachrollen und rechtliche Verbundenheit handelnder Personen

	MIND Foundation gGmbH	Förderverein MIND Foundation gem. e.V.	OVID Health Systems GmbH
Gründer	Henrik Jungaberle Andrea Jungaberle Maximilian von Heyden	Henrik Jungaberle	Henrik Jungaberle Andrea Jungaberle Gerhard Gründer Willy Schweitzer
Gesellschafter	Gerhard Gründer Willy Schweitzer Marvin Däumichen Förderverein MIND Foundation e.V.	Keine Gesellschafter möglich	Henrik Jungaberle Andrea Jungaberle Gerhard Gründer Willy Schweitzer Maximilian von Heyden
Geschäftsführer	Henrik Jungaberle	Kein Geschäftsführer	Gerhard Gründer (unbezahlt) Henrik Jungaberle (unbezahlt)
Mitarbeiter	Henrik Jungaberle (CEO; bezahlt)	Keine Mitarbeiter	Henrik Jungaberle (Geschäftsführer) Andrea Jungaberle (Ärztin)
Mitglied	Keine Mitglieder	Henrik Jungaberle	Keine Mitglieder
Mitglied des Wissenschaftlichen Beirats MIND	Gerhard Gründer (ausgetreten Dezember 2021)	Kein Beirat	Kein Beirat

MIND Foundation

Alle Personen, die an diesen Organisationen beteiligt sind, erklären, dass sie die Rechtsnatur dieser Organisationen, insbesondere den Unterschied zwischen einer gemeinnützigen Organisation und einer Organisation mit Gewinnerzielungsabsicht, kennen. Darüber hinaus erklären sie, dass die Ziele und Arbeitsweisen dieser Organisationen transparent dargestellt wurden und dass es keine Ziele oder Aktivitäten gibt, die nicht erklärt werden oder wurden.

Tochtergesellschaften

Die MIND Foundation gGmbH hat keine Tochtergesellschaften.

Der Förderverein MIND Foundation gem. e.V. ist ein gesetzlich eingetragener Förderverein der MIND Foundation. Er ist keine "Tochtergesellschaft", sondern ein rechtlich selbständiger Förderverein. Der Förderverein ist mit 15% der Gesellschafteranteile Teil des Steuerungskreises der MIND Foundation gGmbH und hat ein Mitspracherecht in den Gesellschafterversammlungen der MIND Foundation gGmbH. Die Satzung des Fördervereins findet sich in Anlage 9.

Gewinnabführungsverträge

Es gab keine Gewinnabführung oder Übertragung von Vermögenswerten der MIND Foundation an andere Organisationen oder Personen.

Von Juni 2020 bis September 2021 hat die MIND Foundation Spenden für die Mietkosten ihres Büros in der Boxhagener Str. 82a von der OVID Health Systems GmbH *erhalten*.

OVID ist die klinische Partnerorganisation der MIND Foundation und wurde am 24. März 2020 in das Handelsregister Charlottenburg eingetragen (HRB 216127 B). Das Unternehmen wurde teilweise von denselben Personen gegründet, die auch die MIND Foundation gegründet haben (Tabelle 8).

Wie die MIND Foundation ist auch OVID den 17 Entwicklungszielen der Vereinten Nationen verpflichtet. OVID verfolgt zwei gesellschaftliche Ziele: (1) die Implementierung von psychedelisch-unterstützten Therapien in das Gesundheitssystem und (2) die Zulassung von pharmakologischen Substanzen, die effektiv der Ergänzung von Psychotherapie dienen können und dadurch bestehende psychiatrische Behandlungen verbessern ("drug development"). Seit dem 1. Februar 2021 ist die OVID Health Systems GmbH als Dachgesellschaft ein Dienstleister für OVID Clinic Berlin (ovid-clinics.com).

MIND Foundation

Rechtliche persönliche Zugehörigkeit

Die rechtlichen und persönlichen Bindungen der an der MIND Foundation beteiligten Personen sind in Tabelle 8 genannt.

Unterorganisationen

Die MIND Foundation gGmbH hat keine Unterorganisationen.

Dachorganisationen

Es existieren keine Dachorganisationen, die die MIND Foundation gGmbH oder eine der anderen in diesem Bericht genannten Organisationen steuern oder beeinflussen.

Bürogemeinschaft

Von Juli 2020 bis Dezember 2021 führte die MIND Foundation gGmbH eine Bürogemeinschaft mit FINDER e.V. (<https://finder-akademie.de/>) und der OVID Health Systems GmbH.

10. NAMEN VON PERSONEN, DEREN JÄHRLICHE ZAHLUNGEN MEHR ALS 10 % DES GESAMTBUDGETS AUSMACHEN

Im Jahr 2020 und 2021 trug der MIND Gesellschafter und Philanthrop Willy Schweitzer mehr als 10% zu den Einnahmen der MIND Foundation bei.

Willy Schweitzer ist ein im Jahr 1943 geborener ehemaliger Druck- und Verlagsunternehmer. Schweitzer hat an keiner Vorstandssitzung teilgenommen und keinen Einfluss auf operative oder strategische Entscheidungen der MIND Foundation genommen.

In einem Interview stellt der Geschäftsführer der MIND Foundation, Henrik Jungaberle, Willy Schweitzer der Öffentlichkeit vor: mind-foundation.org/willy-schweitzer-interview/

11. ZUSÄTZLICHE ANGABEN

Keine.

12. ABBILDUNGEN UND TABELLEN

Abbildungen

Abbildung 1 Mitglieder des Wissenschaftlichen Beirats (Stand: September 2022)	13
Abbildung 2 APT Broschüre in Englisch (Anlage 8)	22
Abbildung 3 Organigramm der MIND Foundation im Dezember 2021	34

Tabellen

Tabelle 1 Gesellschafterliste der MIND Foundation (Dezember 2021)	8
Tabelle 2 Mitglieder des Wissenschaftlichen Beirats der MIND Foundation	12
Tabelle 3 Entwicklung der MIND Programme seit 26. November 2016	19
Tabelle 4 Mitarbeitende im Dezember 2021	32
Tabelle 5 Zusammenfassung der Einnahmen und Ausgaben der Organisation	35
Tabelle 6 Spendenaufkommen	36
Tabelle 7 Einnahmenezuordnung zu MIND Programmen (vorläufig)	38
Tabelle 8 Mehrfachrollen und rechtliche Verbundenheit handelnder Personen	40

MIND

APPENDIX

EN | DE

DEUTSCH ENGLISCH

ATTACHMENTS

- Annex 1 a + b Statutes of the MIND Foundation (German and English)
- Enclosure 2 Notice of “Provisional Tax Exemption” (Berlin Tax Office for Corporations)
- Enclosure 3 List of registered shareholders (extract from the Commercial Register of October 2021)
- Enclosure 4 Statutes of the Scientific Advisory Board (SAB)
- Enclosure 5 Annual financial statements for the (abbreviated) fiscal year 09.04.2020 until 12/31/2020 (Income statement)
- Enclosure 6 Annual financial statements for fiscal year 2021 (income statement)
- Annex 7 a + b MIND brochure in English and German
- Enclosure 8 Augmented Psychotherapy (APT) Continuing Education Brochure in English
- Enclosure 9 Statutes of the Förderverein MIND Foundation gem. e.V.

ANLAGEN

- Anlage 1 a + b Satzung der MIND Foundation (Deutsch und English)
- Anlage 2 Bescheid zur “Vorläufigen Steuerbefreiung” (Finanzamt für Körperschaften Berlin)
- Anlage 3 Liste der eingetragenen Gesellschafter (Auszug aus dem Handelsregister von Oktober 2021)
- Anlage 4 Geschäftsordnung des Wissenschaftlichen Beirats (SAB)
- Anlage 5 Jahresabschluss zum (Rumpf-)Geschäftsjahr 09.04.2020 bis zum 31.12.2020 (Gewinn- und Verlustrechnung)
- Anlage 6 Jahresabschluss zum Geschäftsjahr 2021 (Gewinn- und Verlustrechnung)
- Anlage 7 a + b MIND Broschüre in Englisch und Deutsch
- Anlage 8 Broschüre zur Weiterbildung in Augmentierter Psychotherapie (APT) in Englisch
- Anlage 9 Satzung des Fördervereins MIND Foundation gem. e.V.

Satzung

MIND FOUNDATION gGMBH

§ 1 FIRMA, SITZ, GEGENSTAND

- (1) Die Gesellschaft führt die Firma: **MIND Foundation gGmbH**.
- (2) Sitz der Gesellschaft ist in Berlin.
- (3) Die Gesellschaft verfolgt ausschließlich und unmittelbar gemeinnützige Zwecke im Sinne des Abschnitts „Steuerbegünstigte Zwecke“ gemäß des Abschnitts Steuerbegünstigte Zwecke der Abgabenordnung (AO). Zweck der Gesellschaft ist
 - a) die Förderung von Wissenschaft und Forschung
 - b) die Förderung der Bildung
 - c) die Förderung des öffentlichen Gesundheitswesens und der öffentlichen Gesundheitspflege

Die Gesellschaft ist berechtigt, sich an anderen Unternehmen zu beteiligen, entsprechende Beteiligungen zu erwerben, zu halten, zu verwalten und zu veräußern sowie alle Maßnahmen zu veranlassen, die unmittelbar oder mittelbar geeignet sind, den angegebenen gemeinnützigen Zweck der Gesellschaft zu fördern.

§ 2 GEMEINNÜTZIGKEIT

- (1) Der Satzungszweck wird verwirklicht insbesondere durch die
 1. **Förderung von Wissenschaft und Forschung**, dies wiederum durch
 - a. Förderung wissenschaftlicher Aktivitäten wie Publikationen und Unterstützung von Wissenschaftlern (z.B. in Form öffentlich zugänglicher Stipendien) in Gebieten wie der Bewusstseins- und Hirnforschung sowie Durchführung wissenschaftlicher Projekte in der Grundlagenforschung zu diesen Bereichen (unter Ausschluss klinischer Anwendungsforschung). Die Gesellschaft verpflichtet sich zur zeitnahen Publikation der Forschungsergebnisse.
 - b. Kooperation mit Universitäten und außeruniversitären Forschungseinrichtungen in Deutschland und weltweit zum Zwecke der Verbesserung der Patientenversorgung.

2. Förderung von Bildung

- a. Wissenschaftlich fundierte Weiterbildung für Ärzte, Psychotherapeuten, Apotheker, Sozialarbeitende, Juristen und verwandter Berufe zur Förderung der Evidenzbasierung und gesellschaftlichen Akzeptanz evidenz-basierter Therapie mit und ohne psychedelischen Substanzen sowie verwandter Methoden.
- b. Fortbildung von Vertretern von Regierungsbehörden, Gesetzesvertretern, Richtern, Staatsanwälten, Juristen im Allgemeinen sowie der Polizei zum Verständnis von Veränderten Wachbewusstseinszuständen und psychoaktiven Substanzen sowie zur Vorbeugung von Schäden.
- c. Fortbildung und Beratung von Ärztekammern, Psychotherapeuten und der Landesvertretungen anderer Berufsgruppen im Öffentlichen Gesundheitswesen zur Erstellung von Regulatorien und Richtlinien für den ethisch, juristisch und gesundheitlich einwandfreien Umgang mit psychoaktiven Substanzen im Rahmen von Heilversuchen und Selbsterfahrungskontexten.
- d. Beratung von Erziehungsberechtigten und Minderjährigen

3. Förderung des öffentlichen Gesundheitswesens und der öffentlichen Gesundheitspflege, dies wiederum durch

- a. Erstellung und Durchführung von Präventionsprogrammen und Harm Reduction-Maßnahmen zur Vorbeugung von Schäden beim klinischen Gebrauch, in Kontexten der Selbsterfahrung und beim rekreativen Gebrauch von psychoaktiven Substanzen in nicht-professionellen Kontexten
- b. Aufklärung der Öffentlichkeit über Potentiale und Risiken veränderter Wachbewusstseinszustände sowie von pharmakologischen und nicht-pharmakologischen Methoden zur Erlangung derselben

- (2) Die Mittel der Gesellschaft dürfen nur für die satzungsgemäßen Zwecke verwendet werden. Die Gesellschafter (Mitglieder) erhalten keine Zuwendungen und Gewinnanteile aus Mitteln der Gesellschaft. Die Gesellschafter dürfen also keine Gewinnanteile und auch keine sonstigen Zuwendungen aus Mitteln der Gesellschaft erhalten. Sie erhalten bei ihrem Ausscheiden oder bei Auflösung der Gesellschaft (Körperschaft) oder bei Wegfall steuerbegünstigter Zwecke nicht mehr als ihre eingezahlten Kapitalanteile und den gemeinen Wert ihrer geleisteten Sacheinlagen zurück, soweit in dieser Satzung nicht vollständig ausgeschlossen.
- (3) Die Gesellschaft kann auch anderen, ebenfalls steuerbegünstigten Gesellschaften, Körperschaften, Anstalten und Stiftungen oder einer geeigneten öffentlichen Behörde finanzielle oder sachliche Mittel zur Verfügung stellen, wenn diese Stellen mit den Mitteln Maßnahmen nach Maßgabe der Zwecke dieser Gesellschaft fördern.
- (4) Die Gesellschaft ist selbstlos tätig; sie verfolgt nicht in erster Linie eigenwirtschaftliche Zwecke. Es darf keine Person durch dem Zweck der Gesellschaft fremde Ausgaben oder durch unverhältnismäßig hohe Vergütungen begünstigt werden.
- (5) Bei Auflösung der Gesellschaft oder bei Wegfall steuerbegünstigter Zwecke fällt das Vermögen der Gesellschaft an

FINDER gem. e.V., betahaus Berlin, Rudi-Dutschke-Str. 23, 10969 Berlin

der es unmittelbar und ausschließlich für gemeinnützige, mildtätige oder kirchliche Zwecke zu verwenden hat.

§ 3 DAUER DER GESELLSCHAFT

Die Gesellschaft beginnt mit der Eintragung in das Handelsregister. Die Gesellschaft wird auf unbestimmte Dauer errichtet.

§ 4 STAMMKAPITAL, GESCHÄFTSANTEIL

- (1) Das Stammkapital der Gesellschaft ist eingeteilt in 25.000 Geschäftsanteilen mit den laufenden Nummern 1 bis 25.000 im Nennbetrag von jeweils 1,00 EUR.
- (2) Hiervon haben übernommen:
 - a) **Dr. sc. hum. Henrik Jungaberle** 10.625 Geschäftsanteile mit den lfd. Nr. 1 bis 10.625 gegen Bareinlage in Höhe der Nennbeträge;
 - b) **Dr. med. Andrea Jungaberle** 10.625 Geschäftsanteile mit den lfd. Nr. 10.626 bis 21.250 gegen Bareinlage in Höhe der Nennbeträge.
 - c) **Maximilian von Heyden** 1.250 Geschäftsanteile mit den lfd. Nr. 21.251 bis 22.500 gegen Bareinlage in Höhe der Nennbeträge.

- d) **Mind and Brain Institute GmbH**, (Geschäftsanschrift: Gärtnerstrasse 6, 55270 Zornheim, eingetragen im Handelsregister des Amtsgerichts Mainz unter HRB 47803, vertreten durch ihren alleinvertretungsberechtigten, von den Beschränkungen des § 181 BGB befreiten Geschäftsführer Prof. Dr. med. Gerhard Gründer, wohnhaft Gärtnerstrasse 6, 55270 Zornheim), 2.500 Geschäftsanteile mit den lfd. Nr. 22.501 bis 25.000 gegen Bareinlage in Höhe der Nennbeträge

Die Geschäftsanteile sind sofort in Höhe von 50 % einzuzahlen.

§ 5A GESCHÄFTSFÜHRUNG UND VERTRETUNG

- (1) Die Gesellschaft hat einen oder mehrere Geschäftsführer. Ist nur ein Geschäftsführer bestellt, so vertritt dieser die Gesellschaft allein. Sind mehrere Geschäftsführer bestellt, wird die Gesellschaft von zwei Geschäftsführern gemeinsam oder einem Geschäftsführer gemeinschaftlich mit einem Prokuristen vertreten.
- (2) Durch Beschluss der Gesellschaftsversammlung kann einem oder mehreren Geschäftsführern Einzelvertretungsbefugnis erteilt werden.
- (3) Alle Geschäftsführer sind von den Beschränkungen des § 181 BGB befreit.
- (4) Die Geschäftsführer bedürfen der vorherigen Zustimmung durch Gesellschafterbeschluss für alle Geschäfte, die über den gewöhnlichen Betrieb der Gesellschaft hinausgehen.
- (5) Die rechtlichen Vorgaben des jeweils geltenden Gemeinnützigkeitsrechts sind einzuhalten. Die Geschäftsführer erhalten Aufwendungsersatz und bei erforderlicher beruflicher Beschäftigung eine angemessene Vergütung in den Grenzen des gemeinnützigkeitsrechtlich Zulässigen.
- (6) Absätze 1. bis 5. gelten für Liquidatoren entsprechend.

§ 5B BESTELLUNG DES GESCHÄFTSFÜHRERS

Als Geschäftsführer werden bestellt:

Dr. sc. hum. Henrik Jungaberle, geb. 19.12.1967 (wohnhaft, Karl-Marx-Allee 116, 10243 Berlin)

Der Geschäftsführer vertritt die Gesellschaft alleine.

§ 6 GESELLSCHAFTERVERSAMMLUNG

- (1) Beschlüsse der Gesellschafter werden in der Gesellschafterversammlung gefasst. Sind alle stimmberechtigten Gesellschafter einverstanden, so kann eine Beschlussfassung auch in jeder anderen Form, auch telefonisch, per E-Mail oder mittels sonstiger digitaler Kommunikationsmittel erfolgen. Auch in diesem Fall gelten die Vorschriften über die Erstellung einer Niederschrift entsprechend.
- (2) Die ordentliche Gesellschafterversammlung ist mindestens einmal im Jahr einzuberufen. Die Gesellschafterversammlung, die über die Feststellung des Jahresüberschusses und über die Entlastung der Geschäftsführung beschließt, ist bis zum 30. August des Folgejahres durchzuführen. Im Übrigen ist die Gesellschafterversammlung in den gesetzlich vorgesehenen Fällen und nach pflichtgemäßem Ermessen der Geschäftsführer einzuberufen und wenn es einem Gesellschafter im Interesse der Gesellschaft erforderlich erscheint. Wenn die Geschäftsführung einen mit Gründen versehenen Antrag auf Einberufung der Gesellschafterversammlung ablehnt, kann jeder Gesellschafter eine außerordentliche Gesellschafterversammlung einberufen.
- (3) Die Gesellschafterversammlung wird durch die Geschäftsführer oder durch mindestens zwei der Gesellschafter selbst einberufen. Die Ladung erfolgt unter Angabe von Ort, Tag, Zeit und einer Tagesordnung schriftlich an die zuletzt der Gesellschaft bekannt gegebenen Adresse jedes Gesellschafters. Die Ladungsfrist beträgt mindestens zwei Wochen. Dabei werden der Tag der Absendung und der Tag der Versammlung nicht mitgerechnet. Mit der Einladung sind die Tagesordnung und die Beschlussgegenstände bekannt zu geben. Wurde die Gesellschafterversammlung nicht ordnungsgemäß einberufen, können Beschlüsse nur mit Zustimmung aller Gesellschafter gefasst werden.
- (4) Die Gesellschafter einigen sich per Mehrheitsbeschluss über den Vorsitz in der Gesellschafterversammlung. Sollte durch Enthaltung kein Beschluss zum Vorsitz zustande kommen, so führt der Gesellschafter mit dem größten Geschäftsanteil den Vorsitz in der Gesellschafterversammlung, hilfsweise wird die Gesellschafterversammlung vom ältesten erschienenen Gesellschaftsmitglied geleitet.
- (5) Jeder Gesellschafter kann sich durch einen Mitgesellschafter [ggf. ergänzungsfähig] aufgrund von Vollmacht in Textform vertreten lassen. Die Vorlage einer Vollmacht in Textform ist für die Wirksamkeit der Beschlussfassung nicht erforderlich, wenn dies vom Versammlungsvorsitzenden nicht verlangt wird.
- (6) Die Gesellschafterversammlung findet am Satzungssitz der Gesellschaft oder einem anderen, von der Geschäftsführung bestimmten Ort statt. Gesellschafterversammlungen können auch unter Verwendung internetbasierter Videotelefoniedienste abgehalten werden (z.B. ZOOM oder Skype).
- (7) Über die Gesellschafterversammlung ist ein Protokoll zu fertigen, das vom Versammlungsvorsitzenden und dem Protokollführenden zu unterzeichnen und spä-

testens innerhalb von einem Monat nach Beendigung der Gesellschafterversammlung an alle Gesellschafter an die zuletzt bekannt gegebene Adresse zu versenden ist. Das Protokoll hat die Ladung, Ort und Tag der Gesellschafterversammlung, die anwesenden oder vertretenen Gesellschafter, den Ablauf der Tagesordnung, die festgestellten und verkündeten Beschlüsse und die Abstimmungsergebnisse zu enthalten. Einwendungen gegen die Richtigkeit der Niederschrift sind innerhalb von vier Wochen nach Zugang der Versammlungsniederschrift gegenüber der Gesellschaft zu erheben; andernfalls verfällt der Einwand. Alle entsprechenden Protokolle sind von der Geschäftsführung der Gesellschaft zeitlich sortiert zu verwahren.

- (8) Beschlüsse können nur innerhalb von einem Monat nach Zugang der Beschlussniederschrift beim jeweiligen Gesellschafter oder sonstiger zweifelsfreier Kenntnis des Gesellschafters von dem Inhalt des gefassten Beschlusses angefochten werden. Sofern der anfechtende Gesellschafter bei der Beschlussfassung anwesend ist, beginnt die Frist vorrangig mit der Beschlussfeststellung und Verkündung durch den Vorsitzenden der Versammlung. Maßgeblich für den Fristablauf ist der frühere von mehreren möglichen Zeitpunkten.

§ 7 WISSENSCHAFTLICHER BEIRAT

(1) Die Gesellschaft hat einen Wissenschaftlichen Beirat. Der Wissenschaftliche Beirat berät die Gesellschaft und Geschäftsführer unabhängig in allen Fragen der Gesellschaftsentwicklung.

(2) Der Wissenschaftliche Beirat kommt mindestens einmal im Jahr mit den Gesellschaftern für die Ausübung seiner Beratungsfunktion zusammen. Dies kann auf Beschluss der Gesellschafterversammlung auch elektronisch über Videokonferenz-Systeme geschehen.

(3) Die Rechte und Pflichten des beratenden Wissenschaftlichen Beirats werden in einer Beiratsordnung von den Gesellschaftern geregelt.

§ 8 PARTIZIPATIONSBEIRAT

(1) Die Gesellschaft hat einen Partizipationsbeirat. Der Partizipationsbeirat berät die Gesellschaft und Geschäftsführer in allen Fragen der Gesellschaftsentwicklung.

(2) Der Partizipationsbeirat besteht aus zwölf natürlichen Personen. Diese werden für die Dauer von 24 Monaten zur Hälfte durch den Förderverein MIND Foundation e.V. und zur anderen Hälfte durch die Mitarbeiter der MIND Foundation gGmbH gewählt.

(3) Der Partizipationsbeirat wählt einen Vertreter/eine Vertreterin, der/die den Partizipationsbeirat in der Gesellschafterversammlung vertritt.

(4) Der Partizipationsbeirat tritt mindestens viermal im Jahr zur Ausübung seiner Beratungsfunktion zusammen.

(5) Der Partizipationsbeirat wird über die Termine der Gesellschafterversammlungen mindestens zwei Wochen im Voraus informiert.

(6) Der Partizipationsbeirat verfügt über folgende Rechte:

Initiativrechte:

- Tagesordnungspunkte auf die Agenda der Gesellschafterversammlung zu setzen und über die Entscheidungen der Gesellschafterversammlung ausschließlich zu den von ihm eingebrachten Tagesordnungspunkten innerhalb von zwei Wochen nach der Versammlung ordentlich informiert zu werden (Agenda-Mitgestaltungsrecht)
- Sitzungen des Partizipationsbeirats nach eigenem Ermessen anzuberaumen, durchzuführen und deren Ergebnisse der Geschäftsführung und den Gesellschaftern zur Verfügung zu stellen (Sitzungs- und Anhörungsrecht)
- in Fragen der Personalentwicklung auf eigene Initiative beratend mitzuwirken, insbesondere zur Konfliktlösung durch die Mitarbeiter angerufen und von der Geschäftsführung zu allen Fragen der Mitarbeiterentwicklung gehört zu werden (Beratungsrecht in Personalfragen)

Informationsrechte:

- einmal im Jahr über die wirtschaftliche und inhaltliche Entwicklung der Gesellschaft ausführlich und persönlich informiert zu werden (Informationsrecht)

(7) Alle weiteren Rechte und Pflichten des beratenden Partizipationsbeirats werden in einer Beiratsordnung von den Gesellschaftern geregelt.

§ 9 GESCHÄFTSJAHR UND JAHRESABSCHLUSS

- (1) Geschäftsjahr ist das Kalenderjahr.
- (2) Der Jahresabschluss (Bilanz sowie Gewinn- und Verlustrechnung) ist von der Geschäftsführung in den ersten drei Monaten des Geschäftsjahres für das vorangegangene Jahr aufzustellen. Der aufgestellte Jahresabschluss ist den Gesellschaftern unverzüglich vorzulegen.

§ 10 VERFÜGUNG ÜBER GESCHÄFTSANTEILE

Die Verfügung über Gesellschaftsanteile ist nur mit Zustimmung der Gesellschafterversammlung zulässig. Die Zustimmung bedarf einer Mehrheit von wenigstens 75 Prozent der Stimmen aller Gesellschafter. Die verbliebenen Gesellschafter haben ein Vorkaufsrecht im Verhältnis ihrer Stammeinlagen. Macht ein Gesellschafter nicht innerhalb einer Frist von drei Wochen davon Gebrauch, geht das Vorkaufsrecht anteilig auf die verbliebenen Gesellschafter und danach auf die Gesellschaft über.

§ 11 AUSTRITT VON GESELLSCHAFTERN

- (1) Jeder Gesellschafter kann den Austritt aus der Gesellschaft erklären. Der Austritt kann jederzeit erfolgen, wenn ein wichtiger Grund im Sinne des allgemeinen Gesellschaftsrechts vorliegt. In den übrigen Fällen ist der Austritt sechs Monate vor dem Ende des Geschäftsjahres zulässig.
- (2) Im Fall der Austrittserklärung gelten die Vorschriften gemäß § 10 über die Einziehung bzw. Abtretung auf Verlangen der Gesellschaft und die Abfindung nach § 11 (Ausschluss jeglicher Abfindung) entsprechend.

§ 12 EINZIEHUNG

- (1) Die Einziehung eines Geschäftsanteils kann mit Zustimmung des betroffenen Gesellschafters jederzeit erfolgen.

Ohne Zustimmung des betroffenen Gesellschafters kann ein Geschäftsanteil eingezogen werden, wenn

- das Insolvenzverfahren über das Vermögen eines Gesellschafters eröffnet oder mangels Masse abgelehnt wird,
- Zwangsvollstreckungsmaßnahmen in den Geschäftsanteil des Gesellschafters oder daraus folgende Rechte betrieben werden und diese nicht innerhalb von zwei Monaten nach Vornahme der Vollstreckungshandlung wieder aufgehoben werden,
- der Gesellschafter seinen Austritt aus der Gesellschaft erklärt, oder

- in der Person des Gesellschafters ein wichtiger Grund eingetreten ist, der eine weitere vertrauensvolle Zusammenarbeit mit dem Gesellschafter als unzumutbar erscheinen lässt.
- (2) Die Einziehung erfolgt durch Gesellschafterbeschluss und ist von der Geschäftsführung in vertretungsberechtigter Zahl dem betroffenen Gesellschafter mitzuteilen. Der Gesellschafterbeschluss bedarf einer Mehrheit von 2/3 der stimmberechtigten Stimmen. Das Stimmrecht des Gesellschafters, dessen Geschäftsanteil eingezogen werden soll, zählt bei der erforderlichen Mehrheit nicht mit und ist ausgeschlossen. Er ist jedoch befugt, an der Gesellschafterversammlung teilzunehmen. Mit dem Beschluss über die Einziehung ist gleichzeitig sicherzustellen, dass das Stammkapital der Gesellschaft wieder mit der Summe der Nennbeträge der Geschäftsanteile übereinstimmt.
 - (3) Die Gesellschaft kann auch beschließen, dass der betroffene Gesellschafter seinen oder seine Geschäftsanteile auf die Gesellschaft oder einen oder mehrere von der Gesellschaft zu benennende Dritte zu übertragen hat. Die Gesellschaft, vertreten durch ihre Geschäftsführung in vertretungsberechtigter Zahl, wird unwiderruflich ermächtigt und bevollmächtigt, unter Befreiung von § 181 BGB die Geschäftsanteilsabtretung in Vollzug des Beschlusses vorzunehmen. Für den Zeitpunkt des Wirksamwerdens gelten die Bestimmungen im folgenden Absatz entsprechend.
 - (4) Mit dem Zeitpunkt der Beschlussfassung über die Einziehung scheidet der betroffene Gesellschafter sofort aus der Gesellschaft aus. Im Einziehungsbeschluss kann auch ein späterer Zeitpunkt des Ausscheidens beschlossen werden. In jedem Fall ruht das Stimmrecht ab der Beschlussfassung.

§ 13 ABFINDUNG

- (1) Scheidet ein Gesellschafter aus, so ist keine Abfindung zu zahlen. Auch die geleisteten Stammeinlagen werden nicht zurückgewährt.
- (2) Die Gesellschafterversammlung kann abweichend von Abs. 1 mit einer Mehrheit von 2/3 der stimmberechtigten Stimmen beschließen, eine Abfindung zu zahlen. Die Abfindung ist auf die Einlage in Höhe des Buchwertes zum Einbringungszeitpunkt beschränkt und ist nur zu zahlen, soweit diese nicht durch Verlust aufgezehrt wurde.
- (3) Die Abfindung ist im Fall des Abs. 2 in drei gleich hohen Raten zu zahlen. Die erste Rate ist sechs Monate nach dem Vollzug des Ausscheidens fällig, die folgenden Raten jeweils ein Jahr später. Das restliche Abfindungsguthaben ist jährlich mit 2 Prozent über dem jeweiligen Basiszinssatz zu verzinsen. Die Gesellschafter können eine vorzeitige Auszahlung des Auszahlungsguthabens beschließen.

- (3) Die vorstehenden Regelungen zum Ausschluss jeglicher Abfindung gelten auch für den Fall, dass die Gesellschaft statt der Einziehung die Abtretung des Geschäftsanteils oder der Geschäftsanteile an einen von ihr zu benennenden Dritten, Mitgesellschafter oder die Gesellschaft selbst beschließt.

§ 14 AUSSCHIEDEN UND TOD VON GESELLSCHAFTERN

- (1) Das Ausscheiden oder der Tod eines Gesellschafters führt nicht zur Auflösung der Gesellschaft. Die verbleibenden Gesellschafter haben unverzüglich einen Beschluss zu den Modalitäten der Fortführung zu fassen.
- (2) Erben und Vermächtnisnehmer eines Gesellschafters sind verpflichtet, aus der Gesellschaft auszuscheiden.
- (3) Der ausscheidende Gesellschafter bzw. seine Erben oder Vermächtnisnehmer haben den Geschäftsanteil nach Maßgabe eines Gesellschafterbeschlusses mit der Mehrheit der Stimmen der übrigen Gesellschafter ganz oder geteilt an einen oder mehrere Gesellschafter, an die Gesellschaft oder an von der Gesellschaft zu benennende Dritte zu übertragen oder die Einziehung der Geschäftsanteile zu dulden.
- (4) Der ausscheidende Gesellschafter, der Erbe oder Vermächtnisnehmer ist, erhält eine Abfindung. Der Abfindungsanspruch ist auf die Einlage in Höhe des Buchwertes zum Einbringungszeitpunkt beschränkt, soweit diese nicht durch Verlust aufgezehrt wurde.

§ 15 BEKANNTMACHUNGEN

Die Bekanntmachungen der Gesellschaft erfolgen nur im Deutschen Bundesanzeiger oder in einem Organ, das eventuell an dessen Stelle treten sollte.

§ 16 SCHLUSSBESTIMMUNGEN / GRÜNDUNGS-AUFWAND

Die Ungültigkeit einzelner Bestimmungen dieses Gesellschaftsvertrages berührt nicht seine Wirksamkeit im Übrigen. Anstelle der unwirksamen Bestimmung oder zur Ausfüllung einer Lücke ist eine angemessene Regelung zu vereinbaren, die dem am nächsten kommt, was die Vertragschließenden unter Berücksichtigung von der Tendenzausrichtung der Gesellschaft gewollt haben oder nach dem Sinn und Zweck des Vertrages gewollt hätten, sofern sie den Punkt bedacht hätten. Beruht die Ungültigkeit auf einer Leistungs- oder Zeitbestimmung, so tritt an ihre Stelle das gesetzlich zulässige Maß.

Statutes MIND FOUNDATION gGMBH

§ 1 COMPANY NAME, REGISTERED OFFICE, OBJECT

- (1) The name of the company is: **MIND Foundation gGmbH**.
- (2) The registered office of the company is in Berlin.
- (3) The Company exclusively and directly pursues charitable purposes within the meaning of the section "Tax-privileged purposes" as defined in the section "Tax-privileged purposes" of the German Fiscal Code (AO). The purpose of the Society is
 - a) the promotion of science and research
 - b) the promotion of education
 - c) the promotion of public health and public health care.

The Society is entitled to participate in other enterprises, to acquire, hold, manage and dispose of corresponding participations and to initiate all measures which are directly or indirectly suitable to promote the stated charitable purpose of the Society.

§ 2 NON-PROFIT STATUS

- (1) The purpose of the Articles of Association shall be achieved in particular by

1. Promotion of science and research, in turn through

- a. Promotion of scientific activities such as publications and support of scientists (e.g. in the form of publicly available grants) in areas such as consciousness and brain research as well as the implementation of scientific projects in basic research on these areas (excluding clinical application research). The Society is committed to the timely publication of research results.
- b. Cooperation with universities and non-university research institutions in Germany and worldwide for the purpose of improving patient care.

2. Promotion of education

- a. Scientifically based continuing education for physicians, psychotherapists, pharmacists, social workers, lawyers and related professions to promote evidence-based and social acceptance of evidence-based therapy with and without psychedelic substances and related methods.
- b. Provide continuing education to representatives of government agencies, law enforcement officials, judges, prosecutors, legal professionals in general, and law enforcement to understand altered states of wakefulness and psychoactive substances and how to prevent harm.
- c. To educate and advise medical associations, psychotherapists, and the professional associations of other public health professionals to establish regulations and guidelines for the ethical, legal, and sanitary use of psychoactive substances in healing experiments and self-awareness contexts.
- d. Counseling of legal guardians and minors

3. Promoting public health and public health care, in turn by

- a. Creating and implementing prevention programs and harm reduction measures to prevent harm in clinical use, self-awareness contexts, and recreational use of psychoactive substances in nonprofessional contexts
- b. Educating the public about the potentials and risks of altered states of waking consciousness and pharmacological and nonpharmacological methods of achieving them.

(2) The funds of the Society may only be used for the purposes set forth in the Articles of Association. The associates (members) shall not receive any benefits or shares in profits from the funds of the Society. The partners may therefore not receive any shares in the profits or any other allocations from the funds of the Company. They shall receive no more than their paid-up capital shares and the fair value of their contributions in kind back upon their withdrawal or upon dissolution of the company (corporation) or upon discontinuation of tax-privileged purposes, unless fully excluded in these Articles of Association.

(3) The Corporation may also make financial or material resources available to other likewise tax-privileged companies, corporations, institutions and foundations or to a suitable public authority if these bodies use the funds to promote measures in accordance with the purposes of this Corporation.

(4) The Society shall act selflessly; it shall not primarily pursue its own economic purposes. No person may be favored by expenses unrelated to the purpose of the Society or by disproportionately high remuneration.

(5) In the event of the dissolution of the Society or the discontinuation of tax-privileged purposes, the assets of the Society shall go to

FINDER gem. e.V., betahaus Berlin, Rudi-Dutschke-Str. 23, 10969 Berlin

which must use them directly and exclusively for non-profit, charitable or ecclesiastical purposes.

§ 3 DURATION OF THE SOCIETY

The Company shall commence upon entry in the Commercial Register. The company shall be established for an indefinite period.

§ 4 SHARE CAPITAL, SHARE OF BUSINESS

(1) The share capital of the Company shall be divided into 25,000 shares with the consecutive numbers 1 to 25,000, each with a nominal value of EUR 1.00. The shares shall be issued in the form of bearer shares.

(2) Of these, the following have taken over

a) **Dr. sc. hum. Henrik Jungaberle** 10,625 shares with the following serial numbers No. 1 to 10,625 against cash contribution in the nominal amounts;

b) **Dr. med. Andrea Jungaberle**, 10,625 shares with the following serial numbers no. 10,626 to 21,250 against cash contribution in the amount of the nominal amounts.

c) **Maximilian von Heyden** 1,250 shares with serial numbers no. 21,251 to 22,500 against cash contribution in the amount of the nominal amounts.

d) **Mind and Brain Institute GmbH**, (business address: Gärtnerstrasse 6, 55270 Zornheim, entered in the Commercial Register of the Local Court of Mainz under

HRB 47803, represented by its managing director Prof. Dr. med. Gerhard Gründer, who has sole power of representation and is exempt from the restrictions of Section 181 of the German Civil Code (BGB), residing at Gärtnerstrasse 6, 55270 Zornheim), 2,500 shares with serial numbers 22,501 to 25,000 against cash contribution in the amount of the nominal amounts.

The shares are to be paid up immediately in the amount of 50 %.

§ 5A MANAGEMENT AND REPRESENTATION

- (1) The company shall have one or more managing directors. If only one managing director has been appointed, he shall represent the company alone. If more than one managing director has been appointed, the company shall be represented by two managing directors jointly or by one managing director jointly with a procurator.
- (2) By resolution of the General Meeting, one or more Managing Directors may be granted sole power of representation.
- (3) All managing directors are exempt from the restrictions of § 181 BGB.
- (4) The managing directors require the prior consent of the shareholders' meeting for all transactions which go beyond the ordinary business of the company.
- (5) The legal requirements of the respective applicable non-profit law shall be complied with. The managing directors shall receive reimbursement of expenses and, in the case of required professional employment, appropriate remuneration within the limits of what is permissible under non-profit law.
- (6) Paragraphs 1. to 5. shall apply mutatis mutandis to liquidators.

§ 5B APPOINTMENT OF THE MANAGING DIRECTOR

The following shall be appointed as managing directors

Dr. sc. hum. Henrik Jungaberle, born 19.12.1967 (resident, Karl-Marx-Allee 116, 10243 Berlin).

The managing director represents the company alone.

§ 6 SHAREHOLDERS' MEETING

- (1) Resolutions of the shareholders shall be adopted at the shareholders' meeting. If all shareholders with voting rights agree, resolutions may also be adopted in any other form, including by telephone, e-mail or other digital means of communication. In this case, too, the provisions on the preparation of minutes shall apply accordingly.
- (2) The ordinary shareholders' meeting shall be convened at least once a year. The shareholders' meeting which resolves on the determination of the annual net profit and on the discharge of the management shall be held by August 30 of the following year. Otherwise, the shareholders' meeting shall be convened in the cases provided for by law and at the due discretion of the managing directors and if it appears necessary to a shareholder in the interest of the company. If the management rejects a reasoned request to convene a shareholders' meeting, any shareholder may convene an extraordinary shareholders' meeting.
- (3) The partners' meeting shall be convened by the managing directors or by at least two of the partners themselves. The summons shall be sent in writing to the address of each shareholder last notified to the company, stating the place, date, time, and an agenda. The notice period shall be at least two weeks. The day of dispatch and the day of the meeting shall not be counted. The agenda and the items to be resolved shall be announced with the invitation. If the partners' meeting has not been properly convened, resolutions may only be passed with the consent of all partners.
- (4) The partners shall agree by majority vote on the chairmanship of the partners' meeting. If no resolution on the chairmanship is reached by abstention, the shareholder with the largest share shall chair the shareholders' meeting; alternatively, the shareholders' meeting shall be chaired by the oldest member of the company present.
- (5) Each shareholder may be represented by a co-shareholder [possibly capable of being supplemented] on the basis of a power of attorney in text form. The submission of a power of attorney in text form is not required for the effectiveness of the resolution if this is not requested by the chairman of the meeting.
- (6) The shareholders' meeting shall be held at the registered office of the company or at another place determined by the management. Shareholders' meetings may also be held using Internet-based video telephony services (e.g., ZOOM or Skype).
- (7) Minutes of the shareholders' meeting shall be drawn up and signed by the chairman of the meeting and the person taking the minutes and shall be sent to all shareholders at their last known address within one month of the end of the shareholders' meeting at the latest. The minutes shall contain the invitation, place and date of the shareholders' meeting, the shareholders present or represented, the agenda, the resolutions adopted and announced and the voting results. Objections to the correctness of the minutes must be raised with the company within four weeks of receipt of the minutes of the meeting; otherwise, the objection shall lapse. All

corresponding minutes shall be kept by the management of the Company in a chronologically sorted manner.

- (8) Resolutions may only be contested within one month of receipt of the minutes of the meeting by the respective shareholder or if the shareholder is otherwise aware of the content of the resolution adopted beyond doubt. If the contesting shareholder is present at the adoption of the resolution, the period shall commence with priority with the adoption and announcement of the resolution by the chairman of the meeting. The earlier of several possible points in time shall be decisive for the expiry of the deadline.

§ 7 SCIENTIFIC ADVISORY BOARD

- (1) The Society shall have a Scientific Advisory Board. The Scientific Advisory Board advises the Society and the Executive Directors independently on all questions concerning the development of the Society.
- (2) The Scientific Advisory Board shall meet at least once a year with the Shareholders for the purpose of exercising its advisory function. This may also be done electronically via video conferencing systems upon resolution of the shareholders' meeting.
- (3) The rights and duties of the advisory Scientific Advisory Board shall be regulated by the shareholders in an Advisory Board Charter.

§ 8 PARTICIPATION ADVISORY BOARD

- (1) The Company shall have a Participation Advisory Board. The Participation Advisory Board shall advise the Company and the Managing Directors on all matters relating to the development of the Company.
- (2) The Participation Advisory Board shall consist of twelve natural persons. Half of them are elected for a period of 24 months by the Förderverein MIND Foundation (MIND Members Association) e.V. and the other half by the employees of MIND Foundation gGmbH.
- (3) The Participation Council elects a representative to represent the Participation Council in the Shareholders' Meeting.
- (4) The Participation Advisory Board shall meet at least four times a year to exercise its advisory function.
- (5) The Participation Advisory Board shall be informed of the dates of the shareholders' meetings at least two weeks in advance.

(6) The Participation Advisory Board shall have the following rights:

Initiative rights:

- To place agenda items on the agenda of the shareholders' meeting and to be duly informed about the decisions of the shareholders' meeting exclusively on the agenda items submitted by it within two weeks after the meeting (right of agenda co-determination).
- to schedule and hold meetings of the Participation Advisory Board at its own discretion and to make the results of such meetings available to the management and the shareholders (right to hold meetings and to be heard)
- to participate in an advisory capacity in matters of personnel development on its own initiative, in particular to be called upon by employees to resolve conflicts and to be heard by the management on all matters of personnel development (right of consultation in personnel matters)

Information rights:

- To be informed once a year in detail and personally about the economic and content-related development of the Company (right to information).

(7) All other rights and duties of the advisory participation advisory board shall be regulated by the shareholders in advisory board rules.

§ 9 FISCAL YEAR AND ANNUAL FINANCIAL STATEMENTS

(1) The financial year shall be the calendar year.

(2) The annual financial statements (balance sheet and profit and loss account) shall be prepared by the management in the first three months of the financial year for the preceding year. The prepared annual financial statements shall be submitted to the shareholders without delay.

§ 10 DISPOSAL OF SHARES

The disposal of shares in the company shall only be permissible with the consent of the shareholders' meeting. Such consent shall require a majority of at least 75 percent of the votes of all shareholders. The remaining shareholders shall have a right of first refusal in proportion to their capital contributions. If a shareholder does not exercise this right within a period of three weeks, the right of first refusal shall pass proportionately to the remaining shareholders and thereafter to the company.

§ 11 WITHDRAWAL OF SHAREHOLDERS

- (1) Each shareholder may declare his withdrawal from the company. Withdrawal may be effected at any time if there is good cause within the meaning of general company law. In other cases, resignation shall be permitted six months before the end of the financial year.
- (2) In the event of a declaration of withdrawal, the provisions of § 10 on redemption or assignment at the request of the Company and compensation pursuant to § 11 (exclusion of any compensation) shall apply mutatis mutandis.

§ 12 REDEMPTION

- (1) A share may be redeemed at any time with the consent of the shareholder concerned.

A share may be redeemed without the consent of the shareholder concerned if

- insolvency proceedings are opened against the assets of a shareholder or are rejected for lack of assets,
- compulsory enforcement measures are taken against the shareholder's share or rights arising therefrom and these are not rescinded within two months of the enforcement action being taken,
- the shareholder declares his withdrawal from the company, or
- an important reason has arisen in the person of the shareholder which makes further trusting cooperation with the shareholder appear unreasonable.

- (2) The withdrawal shall be effected by shareholders' resolution and shall be notified to the shareholder concerned by the management in a number entitled to represent the company. The shareholders' resolution shall require a majority of 2/3 of the votes entitled to vote. The voting right of the shareholder whose share is to be withdrawn shall not count towards the required majority and shall be excluded. However, he shall be entitled to participate in the shareholders' meeting. The resolution on the

redemption shall at the same time ensure that the share capital of the company again corresponds to the sum of the nominal amounts of the shares.

- (3) The company may also resolve that the shareholder concerned shall transfer his share(s) to the company or to one or more third parties to be named by the company. The Company, represented by its management in a number authorized to represent it, shall be irrevocably authorized and empowered, with exemption from Section 181 of the German Civil Code (BGB), to effect the transfer of shares in execution of the resolution. The provisions of the following paragraph shall apply mutatis mutandis to the time at which the resolution takes effect.
- (4) Upon adoption of the resolution on the redemption, the shareholder concerned shall immediately cease to be a member of the Company. The resolution on redemption may also specify a later date for withdrawal. In any case, the voting right shall be suspended as of the passing of the resolution.

§ 13 COMPENSATION

- (1) If a shareholder withdraws, no severance payment shall be made. The capital contributions made shall also not be returned.
- (2) Notwithstanding subsection 1, the partners' meeting may resolve to pay a severance payment with a majority of 2/3 of the votes entitled to vote. The compensation shall be limited to the contribution in the amount of the book value at the time of contribution and shall only be paid to the extent that it has not been consumed by loss.
- (3) In the case of para. 2, the compensation shall be paid in three equal installments. The first installment shall be due six months after completion of the resignation, the subsequent installments one year later. The remaining settlement credit shall bear interest at 2 percent above the respective prime rate per annum. The shareholders may resolve to make an early payment of the settlement credit.
- (3) The above provisions on the exclusion of any compensation shall also apply in the event that the Company decides to assign the share or shares to a third party to be named by it, to co-partners or to the Company itself instead of withdrawing them.

§ 14 WITHDRAWAL AND DEATH OF SHAREHOLDERS

- (1) The withdrawal or death of a shareholder shall not lead to the dissolution of the company. The remaining partners shall immediately adopt a resolution on the modalities of continuation.
- (2) Heirs and legatees of a Shareholder shall be obliged to withdraw from the Company.
- (3) The withdrawing shareholder or his heirs or legatees shall, in accordance with a shareholders' resolution adopted by a majority of the votes of the remaining shareholders, transfer the share in whole or in part to one or more shareholders, to the company or to third parties to be designated by the company, or tolerate the withdrawal of the shares.
- (4) The withdrawing shareholder who is an heir or legatee shall receive a settlement. The claim to compensation shall be limited to the contribution in the amount of the book value at the time of contribution, insofar as this has not been absorbed by loss.

§ 15 ANNOUNCEMENTS

Announcements of the Company shall be made only in the German Federal Gazette (Deutscher Bundesanzeiger) or in such organ as may replace it.

§ 16 FINAL PROVISIONS / FORMATION EXPENSES

The invalidity of individual provisions of this partnership agreement shall not affect its validity in other respects. In place of the invalid provision or in order to fill a gap, an appropriate provision shall be agreed which comes as close as possible to what the contracting parties intended, taking into account the tendency of the company, or would have intended according to the sense and purpose of the contract, had they considered the point. If the invalidity is based on a performance or time provision, it shall be replaced by the legally permissible measure.

Finanzamt für Körperschaften I, Bredtschneiderstr. 5, 14057 Berlin

Mind Foundation gGmbH
Boxhagener Str. 82
10245 Berlin

ID-Nr:
Aktenzeichen/
Steuernummer: **27 / 614 / 04853 F33**
Bearbeiter:
Dienstgebäude: Bredtschneiderstr. 5
14057 Berlin
Zimmer:
Telefon: 030 9024-0
Direktwahl: 030 9024 - 27431
E-Mail: poststelle@fa-koerperschaften-i.verwalt-berlin.de
Datum: 21.08.2020

Bescheid nach § 60a Abs. 1 AO über die gesonderte Feststellung der Einhaltung der satzungsmäßigen Voraussetzungen nach den §§ 51, 59, 60 und 61 AO

Feststellung

Die Satzung der Körperschaft
Mind Foundation gGmbH, Boxhagener Str. 82, 10245 Berlin
in der Fassung vom 19.03.2020 (zuletzt geändert am 17.07.2020)
erfüllt die satzungsmäßigen Voraussetzungen nach den §§ 51, 59, 60 und 61 AO.

Abkürzungen: AO = Abgabenordnung, BStBl = Bundessteuerblatt, EStG = Einkommensteuergesetz,
EStDV = Einkommensteuer-Durchführungsverordnung, GewStG = Gewerbesteuergesetz,
KStG = Körperschaftsteuergesetz

Verkehrsverbindungen
Bus X34, X49, M49, 139
Messe Nord / ICC /// 139 U
Kaiserdamm
S-Bahn S41, S42, S46, S47
Messe Nord / ICC
U-Bahn U2 Kaiserdamm
Bus M49, 104, 349
Messedamm/ZOB/ICC

Sprechzeiten
Bitte beachten Sie die geänderten Öffnungszeiten während der Coronapandemie. Die aktuellen Öffnungszeiten finden Sie unter www.berlin.de

Kreditinstitut
IBAN
BIC
Internet
Telefax

Berliner Sparkasse
DE94 1005 0000 6600 0464 63
BELADEBEXXX
www.berlin.de/sen/finanzen
9024-27900

Postbank Berlin
DE09 1001 0010 0691 5551 00
PBNKDEFFXXX

...

Hinweise zur Feststellung

Eine Anerkennung, dass die tatsächliche Geschäftsführung (§ 63 AO) den für die Anerkennung der Steuerbegünstigung notwendigen Erfordernissen entspricht, ist mit dieser Feststellung nicht verbunden.

Diese Feststellung bindet das Finanzamt hinsichtlich der Besteuerung der Körperschaft und der Steuerpflichtigen, die Zuwendungen in Form von Spenden und Mitgliedsbeiträgen an die Körperschaft erbringen (§ 60a Abs. 1 Satz 2 AO). Die Bindungswirkung dieser Feststellung entfällt ab dem Zeitpunkt, in dem die Rechtsvorschriften, auf denen die Feststellung beruht, aufgehoben oder geändert werden (§ 60a Abs. 3 AO). Tritt bei den für die Feststellung erheblichen Verhältnissen eine Änderung ein, ist die Feststellung mit Wirkung vom Zeitpunkt der Änderung der Verhältnisse aufzuheben (§ 60a Abs. 4 AO).

Bitte beachten Sie, dass die Inanspruchnahme der Steuervergünstigungen auch von der tatsächlichen Geschäftsführung abhängt, die der Nachprüfung durch das Finanzamt – ggf. im Rahmen einer Außenprüfung – unterliegt. Die tatsächliche Geschäftsführung muss auf die ausschließliche und unmittelbare Erfüllung der steuerbegünstigten Zwecke gerichtet sein und den Bestimmungen der Satzung entsprechen.

Dies muss durch ordnungsgemäße Aufzeichnungen (insbesondere Aufstellung der Einnahmen und Ausgaben, Tätigkeitsbericht, Vermögensübersicht mit Nachweisen über Bildung und Entwicklung der Rücklagen) nachgewiesen werden (§ 63 AO). Über die Steuervergünstigungen nach den einzelnen Steuergesetzen wird im Rahmen des Veranlagungsverfahrens entschieden.

In jedem Falle ist die Körperschaft insoweit ertragsteuerpflichtig, als sie einen wirtschaftlichen Geschäftsbetrieb unterhält, der kein Zweckbetrieb ist. Soweit Körperschaftsteuerpflicht gegeben ist, besteht im gleichen Umfang Gewerbesteuerpflicht. Durch die Gewährung der Steuerbefreiung von der Körperschaft- und Gewerbesteuer wird die Umsatzsteuerpflicht grundsätzlich nicht berührt.

Bei Beschäftigung von Arbeitnehmern sind Lohnsteuer, Solidaritätszuschlag und ggf. Kirchensteuer einzubehalten und an das Finanzamt abzuführen.

Hinweise zur Steuerbegünstigung

Die Körperschaft fördert

folgende gemeinnützige Zwecke:

Förderung von Wissenschaft und Forschung

(§ 52 Abs. 2 Satz 1 Nr.(n) 1 AO).

Förderung des öffentlichen Gesundheitswesens

(§ 52 Abs. 2 Satz 1 Nr.(n) 3 AO).

Förderung der Volks- und Berufsbildung

(§ 52 Abs. 2 Satz 1 Nr.(n) 7 AO).

Hinweise zur Ausstellung von Zuwendungsbestätigungen

Zuwendungsbestätigungen für Spenden

Die Körperschaft ist berechtigt, für Spenden, die ihr zur Verwendung für diese Zwecke zugewendet werden, Zuwendungsbestätigungen nach amtlich vorgeschriebenem Vordruck (§ 50 Abs. 1 EStDV) auszustellen.

Die amtlichen Muster für die Ausstellung steuerlicher Zuwendungsbestätigungen stehen im Internet unter <https://www.formulare-bfinv.de> als ausfüllbare Formulare zur Verfügung.

Zuwendungsbestätigungen für Mitgliedsbeiträge

Die Körperschaft ist berechtigt, für Mitgliedsbeiträge Zuwendungsbestätigungen nach amtlich vorgeschriebenem Vordruck (§ 50 Abs. 1 EStDV) auszustellen.

Zuwendungsbestätigungen für Spenden und Mitgliedsbeiträge i. S. des § 50 Abs. 1 EStDV dürfen nur ausgestellt werden, wenn das Datum dieses Feststellungsbescheides nicht länger als drei Kalenderjahre zurückliegt und bisher kein Freistellungsbescheid oder keine Freistellung mittels Anlage zum Körperschaftsteuerbescheid erteilt wurden. Die Frist ist taggenau zu berechnen (§ 63 Abs. 5 AO).

Haftung bei unrichtigen Zuwendungsbestätigungen

Wer vorsätzlich oder grob fahrlässig eine unrichtige Zuwendungsbestätigung ausstellt oder veranlasst, dass Zuwendungen nicht zu den in der Zuwendungsbestätigung angegebenen steuerbegünstigten Zwecken verwendet werden, haftet für die entgangene Steuer.

Dabei wird die entgangene Einkommensteuer oder Körperschaftsteuer mit 30 %, die entgangene Gewerbesteuer pauschal mit 15 % der Zuwendung angesetzt (§ 10b Abs. 4 EStG, § 9 Abs. 3 KStG, § 9 Nr. 5 GewStG).

Hinweise zum Kapitalertragsteuerabzug

Bei Kapitalerträgen, die bis zum 31.12.2022 zufließen, reicht für die Abstandnahme vom Kapitalertragsteuerabzug nach § 44 a Abs. 4 und 7 Satz 1 Nr. 1, sowie Abs. 4b Satz 1 Nr. 3 und Abs. 10 Satz 1 Nr. 3 EStG die Vorlage dieses Feststellungsbescheides oder die Überlassung einer amtlich beglaubigten Kopie dieses Feststellungsbescheides aus. Das Gleiche gilt bis zum o. a. Zeitpunkt für die Erstattung von Kapitalertragsteuer nach § 44b Abs. 6 Satz 1 Nr. 3 EStG durch das depotführende Kredit- oder Finanzdienstleistungsinstitut. Soweit die Kapitalerträge i. S. des § 43 Abs. 1 Satz 1 Nr. 1a EStG einen Betrag von 20.000 Euro übersteigen, ist ein Steuerabzug in Höhe von drei Fünfteln vorzunehmen, wenn der Gläubiger bei Zufluss der Kapitalerträge nicht seit mindestens einem Jahr ununterbrochen wirtschaftlicher Eigentümer der Aktien oder Genussscheine ist.

Die Vorlage dieses Feststellungsbescheides ist unzulässig, wenn die Erträge in einem wirtschaftlichen Geschäftsbetrieb anfallen, für den die Befreiung von der Körperschaftsteuer ausgeschlossen ist.

Begründung und Nebenbestimmung

Rechtsbehelfsbelehrung

Sie können gegen diesen Verwaltungsakt Einspruch einlegen. Der Einspruch ist beim Finanzamt für Körperschaften I schriftlich einzureichen, diesem elektronisch zu übermitteln oder dort zur Niederschrift zu erklären.

Die Frist für die Einlegung des Einspruchs beträgt einen Monat (§ 355 Abs. 1 Abgabenordnung). Sie beginnt mit Ablauf des Tages, an dem Ihnen dieser Bescheid bekannt gegeben worden ist. Bei Zusendung durch einfachen Brief oder Zustellung mittels Einschreiben durch Übergabe gilt die Bekanntgabe mit dem dritten Tag nach Aufgabe zur Post als bewirkt, es sei denn, dass der Bescheid zu einem späteren Zeitpunkt zugegangen ist. Bei Zustellung mit Zustellungsurkunde oder mittels Einschreiben mit Rückschein oder gegen Empfangsbekanntnis ist Tag der Bekanntgabe der Tag der Zustellung. Im Fall der Ersatzzustellung durch Niederlegung ist bereits der Tag der Niederlegung der Tag der Zustellung.

Bei Zusendung durch einfachen Brief im Ausland gilt die Bekanntgabe einen Monat nach der Aufgabe zur Post als bewirkt, es sei denn, dass der Verwaltungsakt zu einem späteren Zeitpunkt zugegangen ist (§ 122 AO).



Datenschutzhinweis

Informationen über die Verarbeitung personenbezogener Daten in der Steuerverwaltung und über Ihre Rechte nach der Datenschutz-Grundverordnung sowie über Ihre Ansprechpartner in Datenschutzfragen entnehmen Sie bitte dem allgemeinen Informationsschreiben der Finanzverwaltung. Dieses Informationsschreiben finden Sie unter www.finanzamt.de (unter der Rubrik „Datenschutz“) oder erhalten Sie bei Ihrem Finanzamt.

Anlage zum Bescheid nach § 60a Abs.1 Abgabenordnung (AO) über die gesonderte Feststellung der Einhaltung der satzungsmäßigen Voraussetzungen nach den §§ 51, 59, 60 und 61 AO

Bitte reichen Sie **innerhalb von 3 Wochen** nach Erhalt dieses Bescheides

- die Eröffnungsbilanz
- den Fragebogen zur steuerlichen Erfassung „Gründung einer Kapitalgesellschaft“ (www.formulare-bfinv.de - Formular-ID: 034252)
- ggf. steuerliche Vertretungsvollmacht und/oder
- ggf. SEPA-Lastschriftmandat ein.

Eine Umsatzsteuer-Identifikationsnummer wurde wie gewünscht beantragt, hierzu bekommen Sie vom Bundeszentralamt für Steuern gesondert bescheid.

Bitte übermitteln Sie monatlich ab dem Zeitraum August 2020 bis zum 10.09.2020 Umsatzsteuervoranmeldungen.

Für die Lohnsteuer sind umgehend Anmeldungen ab dem Zeitraum Juli zu übermitteln.

Bitte beachten Sie, dass bis zum 31.07.2021 die zur Überprüfung der tatsächlichen Voraussetzungen für die Steuervergünstigung erforderlichen Unterlagen, nämlich:

- die Steuererklärung nach elektronischem Vordruck KSt 1 mit der Anlage Gem für 2020
- ein Tätigkeitsbericht für das genannte Jahr und
- der Jahresabschluss mit einer Mittelverwendungsrechnung sowie Vermögensübersicht zu übermitteln bzw. einzureichen sind.

Aus dem Tätigkeitsbericht muss zu entnehmen sein, in welcher Weise die tatsächliche Geschäftsführung auf die Erfüllung der satzungsmäßigen Zwecke gerichtet war.

Sofern die Steuererklärung durch Personen und Gesellschaften im Sinne des § 3 Steuerberatungsgesetzes oder durch Buchstellen von Körperschaften und Vereinigungen i. S. des § 4 Nr. 3, 7 und 8 Steuerberatungsgesetzes angefertigt wird, gelten die Fristen gem. § 149 Abs. 3 AO.

Informationen zur elektronischen Übermittlung von Steuererklärungen erhalten Sie im Internet unter www.elster.de

Fotokopie

Liste der Gesellschafter der MIND Foundation gGmbH

Sitz:
Inländische Geschäftsanschrift:
Stammkapital:

Berlin
Boxhagener Straße 82, 10245 Berlin
25.000,00 €

Gesellschafter Name, Vorname bzw. Firma	Geburtsdatum bzw. HR-Nr. und zuständiges Registergericht	Wohnort bzw. Satzungssitz	je Geschäftsanteil: Nennbetrag u. proz. Beteiligung am Stammkapital	übernommene Geschäftsanteile			Gesamtumfang der Beteiligung des Gesellschafters am Stammkapital	Veränderungen
				lfd. Nr.	Anzahl	Beteilig. am Stammkapital		
Dr. Henrik Jungaberle	19.12.1967	Berlin	1,00 €/0,004%	501 bis 4.375	3.875	15,5%	15,5%	
Dr. med. Andrea Jungaberle	02.06.1981	Berlin	1,00 €/0,004%	10.626 bis 15.000	4.375	17,5%	17,5%	
Maximilian von Heyden	08.07.1990	Berlin	1,00 €/0,004%	21.251 bis 22.500	4.375	5%	5%	
Mind and Brain Institute GmbH	AG Mainz HRB 47803	Zornheim	1,00 €/0,004%	22.251 bis 25.000	2.500	10%	10%	
Willy Schweitzer	30.01.1943	Frankfurt/Main	1,00 €/0,004%	5.001 bis 10.000, 15.626 bis 18.125	7.500	30%	30%	
Förderverein MIND Foundation e. V.	AG Berlin Charlottenburg VR 37900 B	Berlin	1,00 €/0,004%	10.001 bis 10.625, 18.126 bis 21.250	3.750	15%	15%	
Simon Grenzebach- Reichersdörfer	07.06.1991	Berlin	1,00 €/0,004%	1 bis 500	500	2%	2%	
Marvin Däumichen	10.02.1990	Berlin	1,00 €/0,004%	4.376 bis 5.000, 15.001 bis 15.625	1.250	5%	5%	Abtretung vom 09.08.2021, UR-Nr. 668/2021 der Notarin Annette Krause-Thiel
Gesamt			25.000,00 €		25.000	100%	100%	

Bescheinigung gem. § 40 Abs. 2 GmbHG

Ich bescheinige hiermit, dass die vorstehende Gesellschafterliste den Veränderungen entspricht, an denen ich durch meine Urkunde vom 09.08.2021 - UR-Nr.: 668/2021 - mitgewirkt habe und dass die übrigen Angaben in der Liste laut meiner Einsicht in das elektronische Handelsregister beim Amtsgericht Berlin Charlottenburg zu HRB 220247 B vom 09.08.2021 mit dem Inhalt der zuletzt im Handelsregister aufgenommenen Liste übereinstimmen.

Berlin, den 17. Oktober 2021

Annette Krause-Thiel

Notarin



MIND FOUNDATION –
SCIENTIFIC ADVISORY BOARD BYLAWS

Based on Article 10 of the regulations enclosed below, the following framework for the Scientific Board (SAB) of the MIND Foundation is enacted as follows:

Art. 1 Purpose

The SAB is a council of independent experts that support the MIND Foundation's vision and work. The SAB advises the MIND Foundation with regards to evaluations of research and educational projects and in questions of eligibility of MIND Foundation projects for private and public funding.

Moreover, the SAB assesses activities and developments of the MIND Foundation based on an annual organizational report. It provides recommendations to the overall organizational and research strategy of the MIND Foundation, as well as in ethical concerns.

Art. 2 Membership, Qualification of Members

The SAB consists of at least fifteen but no more than thirty eminent researchers and academic thinkers from various disciplinary backgrounds internationally. That includes but is not limited to experts from the medical field, the mind & brain sciences, consciousness research, (psycho)pharmacology & psychiatry, and the social sciences, philosophy & the humanities. They all share scientific expertise in any of the multidisciplinary fields relating to psychedelic basic and/or clinical research, harm-reduction and prevention research, and drug policy.

Each SAB member is qualified by education, training, and experience to evaluate scientific and educational information on matters referred to the SAB by the MIND Foundation Executive Board.

Further members of the SAB may be recommended by either the SAB or the MIND Foundation Executive Board. Both the MIND Executive Board and the SAB aim for consensus in voting on potential additions. If a consensus cannot be reached, a majority of votes in both boards will suffice to invite a new SAB candidate. New members are formally invited and introduced by the Executive Board of the MIND Foundation and the Chair of the SAB.

Members of the SAB can request their removal from the group at any time. Such removals shall be enacted once annually, on the December. That notwithstanding, members of the SAB can request their immediate removal from the group. Membership in the SAB is generally limited to five years with the possibility of extension by another term.

Art. 3 Chair of the SAB and Chair-elect

Once per year, the SAB elects a Chair, respectively a Chair-elect, of the SAB for a one-year term. Upon the first election in 2021, a Chair for the running year is elected, as well as a Chair-elect for the following year.

Candidacy for the Chair-position and Chair-elect should ideally be announced six weeks ahead of the General SAB Meeting, during which the election will be carried out openly through a majority vote among all members present.

The Chair of the SAB serves as the principal spokesperson of the SAB. Further responsibilities include coordination of SAB meetings among members and with the MIND Foundation Executive Board, moderation, and documentation of SAB meetings, and the referral of assessments to the MIND Foundation.

Art. 4 Voluntary Engagement, Financial Compensation

Members of the SAB agree to support the MIND Foundation without financial compensation. Instead, the SAB's contributions are grounded in the common goals of scientific progress and the advancement of humanitarian and humanistic ideals.

However, SAB members can receive financial compensation on extraordinary SAB-related occasions, such as reimbursements of travel or accommodation expenses for SAB meetings on-site.

Tickets to all MIND Foundation events, such as the INSIGHT conference, are generally free of charge for SAB members. Nonetheless, registration is required.

When members of the SAB represent the MIND Foundation in public, such appearances are communicated with the Executive Board of the MIND Foundation in advance.

Art. 5 Conflicts of Interest

Members of the SAB shall disclose potential conflicts of interest to the Executive Board of the MIND Foundation. Such conflicts of interest could include but are not limited to conflicting engagements, ownership, or advisory positions in the pharmaceutical industry, involvement in studies by or related to the MIND Foundation, or further ethically relevant matters.

Relevant changes over time need to be brought forth to the MIND Foundation Executive Board.

Art. 6 Tasks

Members of the MIND Foundation SAB commit themselves within their respective academic competences and their possibilities to advance the understanding of the psychedelic experience and psychedelic research, including its application to therapeutic and self-developmental contexts. Moreover, they support the MIND Foundation's vision and values in their contribution to the MIND Foundation's excellent reputation in supporting research and academic publications by the MIND Foundation and, upon agreement, in an academic presentation, at events related to the MIND Foundation such as conferences.

While some of the SAB's activities may occur at irregular intervals, the SAB assesses the MIND Foundation's organizational report annually. It provides guidance in strategic planning for the respective following year. The organizational report is presented to and disseminated among the SAB, commonly within the next year's first five months.

Art. 7 Non-Disclosure Agreement

Members of the SAB agree to treat internal discussions related to the MIND Foundation or other information shared with them at MIND- or SAB-related internal discussions confidentially. They will not divulge or release any of the knowledge acquired therein.

Art. 8 Meetings

The SAB convenes for a General Meeting once per year, usually within the first five months of the calendar, which is time-wise close to completion of the MIND Foundation's organizational report. On further occasions, the SAB can convene, which are officially called upon by the Chair of the SAB.

Bearing in mind the international composition of the SAB and therefore varying time zones of members' locations, it is possible to schedule two iterations of the same SAB meeting that should occur within the same week.

Given the international composition of its members, SAB meetings usually take place online. Suppose a meeting takes place time-wise close to MIND-related events on-site with several members of the SAB present. In that case, all members will be invited to the on-site meeting with the additional option of online participation.

The General SAB Meeting serves the following primary purposes:

- Discussion and validation of assessments to the previous year's organizational report
- Structuring of recommendations for organizational strategy
- Elections for the next Chair of the SAB

The Chair of the SAB and members jointly decide whether the MIND Foundation Executive Board will be invited to SAB meetings or parts of thereof.

Art. 9 Changes to the Regulations

The framework's articles can be changed upon agreement among two-thirds of the SAB members, with other articles remaining unaffected. The MIND Foundation Executive Board retain a right to veto. Concerning any intended changes to the framework, the general aim should be the attainment of consensus.

Additionally, the MIND Foundation Executive Board can propose changes that would follow the same protocol as changes requested by the SAB.

The Chair of the SAB shall communicate any changes to the regulations to all SAB members immediately upon enactment. Changes to the regulations document will be implemented by the MIND Executive Board and ratified by the SAB.

Art. 10 Taking Effect

These regulations are in effect as of December, 10th, 2020, 9 pm CET, and were ratified by the SAB members as stated in the protocol of the SAB meeting, December 10th, 2020, and acknowledged by the MIND Foundation Executive Board and Director of RKE.

February 2022: Article 2 has been changed to clarify the election process for new SAB members. 'Director of RKE' has been removed from the document and the personnel is summarized in 'MIND Executive Board'.

Signed for the SAB

Chair 2022 of the Scientific Advisory
Board Dr. Martha Havenith

Frankfurt,

Signed for the MIND Executive Board

Dr. sc. hum. Henrik Jungaberle,
Executive Director

Berlin,

Dr. med. Andrea Jungaberle,
Medical Director

Berlin,

Marvin Däumichen, M.A.,
Director of Research and Programs

Berlin,

Gero Niggemeier,
Director of Impact and Collaborations

Berlin,

GEWINN- UND VERLUSTRECHNUNG vom 09.04.2020 bis 31.12.2020

MIND Foundation gGmbH
Berlin

	EUR	EUR
1. Umsatzerlöse		342.602,68
2. sonstige betriebliche Erträge		178,65
3. Materialaufwand		
a) Aufwendungen für bezogene Leistungen		19.533,98
4. Personalaufwand		
a) Löhne und Gehälter	168.926,30	
b) soziale Abgaben und Aufwendungen für Altersversorgung und für Unterstützung	<u>37.145,80</u>	206.072,10
5. Abschreibungen		
a) auf immaterielle Vermögensgegenstände des Anlagevermögens und Sachanlagen		9.336,33
6. sonstige betriebliche Aufwendungen		53.384,31
7. Zinsen und ähnliche Aufwendungen		<u>65,50</u>
8. Ergebnis nach Steuern		<u>54.389,11</u>
9. Jahresüberschuss		<u><u>54.389,11</u></u>

Berlin, den 23. Mai 2022

Dr. Henrik Jungaberle

GEWINN- UND VERLUSTRECHNUNG vom 01.01.2021 bis 31.12.2021

MIND Foundation gGmbH
Berlin

	EUR	Geschäftsjahr EUR	Vorjahr EUR
1. Umsatzerlöse		1.016.774,70	342.602,68
2. sonstige betriebliche Erträge		2.888,07	0,00
- davon Erträge aus der Währungsumrechnung EUR 27,90 (EUR 0,00)			
3. Materialaufwand			
a) Aufwendungen für bezogene Leistungen		85.216,61	19.355,33
4. Personalaufwand			
a) Löhne und Gehälter	438.881,20		168.926,30
b) soziale Abgaben und Aufwendungen für Altersversorgung und für Unterstützung	<u>94.007,14</u>	532.888,34	37.145,80
5. Abschreibungen			
a) auf immaterielle Vermögensgegenstände des Anlagevermögens und Sachanlagen		13.958,33	9.336,33
6. sonstige betriebliche Aufwendungen		282.483,89	53.384,31
7. Zinsen und ähnliche Aufwendungen		<u>48,00</u>	<u>65,50</u>
8. Ergebnis nach Steuern		<u>105.067,60</u>	<u>54.389,11</u>
9. Jahresüberschuss		<u>105.067,60</u>	<u>54.389,11</u>

Berlin, den 29. Juli 2022

MIND Foundation gGmbH
Boxhagener Straße 82a
10245 Berlin
www.MIND-Foundation.org

A composite image with a dark blue background. The central part is split into two vertical panels. The left panel shows a microscopic view of cells with thin membranes and large, rounded nuclei. The right panel shows two hands clasped together in a firm grip, with a dark sleeve visible. The text "Building a healthier, more connected world through psychedelic research & education" is overlaid in white, centered across the split image.

Building a healthier, more
connected world through
psychedelic research & education

PROFESSIONAL TRAINING + RESEARCH + SCIENCE COMMUNICATION

mind-foundation.org



“Vision is an idea put into action,
so others can join.”

Dr. Henrik Jungaberle

Foreword by the MIND Executive Board



Dr. Henrik Jungaberle
Director



Marvin Däumichen, M.A.
Director of Research
and Programs



Gero Niggemeier
Director of Impact
and Collaborations



Luis Retana
Team Leader
Communications

& Advisors to the Executive Board



Dr. med. Andrea Jungaberle
Medical and Team Advisor



Sergio Pérez Rosal, M.D.
Medical and Training Advisor



Maximilian von Heyden
Public Health Advisor

Psychedelics and psychedelic states are not alien to Western societies - much has been written about the **Kykeon** in ancient Greece and the long and winding relationship between Christianity and the use of natural plants within and outside of the churches over the last two thousand years. This creates a unique perspective on the current attempt to integrate psychedelic states and drugs into Western societies. Psychedelics in psychiatry also have a history of around 100 years – and there is much to learn, mistakes to make and correct, and knowledge to integrate from all over the world.

Now that we have seen more than a decade of high-profile studies in psychedelic treatment and basic research, the interest in psychedelic states as a tool for therapy and self-development has grown considerably – both on the level of academic research and public discourse. There is certainly momentum to develop this new class of prescription medicines, but we have to deal with their downsides, too. On a political level, this also means correcting past errors: psychedelics clearly have a therapeutic potential – even if larger and phase III studies need to demonstrate how broad the target groups for psychedelic-assisted therapies will be. And let's not forget their usefulness goes beyond clinical contexts. However, the institutions and legal frameworks to utilize them as instruments for improving well-being and facilitating self-development have yet to be built.

A **European perspective** – geographically and philosophically – proposes a philosophical framework for such institutionalization. It would involve shaping unity in diversity, advocating for open societies and encouraging human development, evolving the ideas of philosophical enlightenment and tackling the dark sides of rationalization, healing the wounds of colonialism, reconciling the local with the global, and probably above all, facing the challenges of the global ecological crisis.

In the last five years, the MIND Foundation has created ten programs to address open issues in training, psychedelic therapy, and human development. Our members, coming from more than 50 countries worldwide, endorse our work in clinical development, public health, and Bewusstseinskultur (culture of consciousness). This work needs the moral, intellectual, and financial support of people like you. Please, support us in continuing to build a strong non-profit organization that strives for the public benefit. Let us express our gratitude to have your interest, skepticism, and support. Join and stay with us in this adventure.



THE CHALLENGE AT HAND

Mental illness is a worldwide epidemic, and current treatments are frequently ineffective. Beyond that, many people struggle with a search for meaning. Although psychedelics are no magic pill or wonder cure, they are poised to become an innovative and effective method to both treat mental health disorders and to promote human development. With a now rapidly growing body of scientific evidence and a dynamic emerging industry, the establishment of safe and legal environments in which psychedelic experiences can unfold has become more important than ever before. Moreover, we feel responsible for risk-aware and factually informed public communication about psychedelics.

WHO WE ARE

On November 26th, 2016, we established the MIND Foundation to bring a science-based and progressive perspective to the psychedelic field. For this reason, our work builds on high-quality, evidence-based research and philosophy. As a non-profit organization, our primary goal is to bring together researchers, clinicians, and the public **to establish the psychedelic experience as a tool for therapy and human development**. We bring focus to patient equity and access, argue for transparency and ethics in the emerging psychedelic industry, and support a structured, public health-oriented, and reflexive enculturation of psychedelic experience.



WHAT WE DO

- » We support and conduct high-quality psychedelic research.
- » We translate science into everyday language to support people in living healthy and meaningful lives.
- » We encourage communities to build beneficial, knowledge-based, and risk-aware attitudes around psychedelics.
- » We train professionals and educate the public on psychedelic treatments, integration, evidence-based harm reduction, and human development.
- » We work with policymakers to create safe and legal environments for psychedelic experience.

“Developing a consciousness culture has nothing to do with establishing a religion or a particular political agenda. On the contrary, a true consciousness culture will always be subversive, by encouraging individuals to take responsibility for their own lives.”

Prof. Dr. Thomas Metzinger

BEWUSSTSEINSKULTUR

Bewusstseinskultur means “culture of consciousness”. Its core is the “cultivation of valuable states of consciousness”. MIND seeks to help establish Bewusstseinskultur by contributing to a wise and risk-aware public discourse. It aims to clarify which states of consciousness should be cultivated personally and on a societal level. We support structured and institutionalized access to such valuable states. With increased awareness of these beneficial states, social norms will likely change for the better - and both the individual and society become empowered. Philosopher and MIND Scientific Advisory Board member Thomas Metzinger has elaborated on “Bewusstseinskultur” since the 1990s. We are further developing this idea in the context of creating healthy and ethically sound norms around the psychedelic experience.

PSYCHEDELICS IN PSYCHIATRY

2021

Working toward
informed culture

THE FIRST PSILOCYBIN DEPRESSION STUDY IN GERMANY

A tremendous number of people who suffer from depression are not treated or do not benefit from conventional treatments. Psilocybin could become an alternative treatment option for this ubiquitous mental illness. We have partnered with Prof. Dr. med. Gerhard Gründer at Central Institute of Mental Health, Mannheim and Charité Universitätsmedizin to become part of a phase 2b psilocybin depression study with 144 patients. Additionally, we are preparing for basic research and clinical studies focused on alcoholism, end-of-life-anxiety, trauma, and obsessive-compulsive disorder.

THE 10 MIND PROGRAMS

Training physicians, psychotherapists, and researchers and empowering academics and the public

Since 2016, we have built ten ambitious programs, all of which are either part of the MIND Academy or our Research and Knowledge Exchange Department.

These programs provide participants with the education and skills necessary to make decisions based on an informed ethics of consciousness. This is achieved by drawing from the natural and social sciences, cultural studies, and practical clinical knowledge – all the while considering every aspect of psychedelic experience and its integration.

PROGRAMS FOR PHYSICIANS, PSYCHOTHERAPISTS AND COMPLEMENTARY MENTAL HEALTH PROFESSIONALS

1. **APT (Augmented Psychotherapy Training)** is an advanced training course for medical professionals and psychotherapists interested in becoming a psychedelic therapist or co-therapist.
2. **MOLECULES** is a transdisciplinary online course that offers a unique approach to mastering the science of psychoactive drugs.

PROGRAMS FOR STUDENTS, JUNIOR AND SENIOR ACADEMICS

3. We initiate, conduct, collaborate on and (co-)finance **research projects**.
4. **uniMIND** is an international network of academic journal clubs, open to senior and junior academics, including faculty, researchers, and students.
5. The **doctoral fellowships program** provides funding for excellent young researchers, while the MIND Awards give recognition and visibility to junior and senior researchers in the field.

PROGRAMS FOR KNOWLEDGE SEEKERS

6. **The MIND Blog** is a high-quality multi-lingual communication platform on psychedelic topics –bringing scientific and social discussions around psychedelic states together.
7. **The INSIGHT Conference** is a global platform for science communication between researchers and the public.

PROGRAMS FOR SELF-EXPLORERS AND COMMUNITY SEEKERS

8. **Footsteps** is an online course that invites people to revisit and investigate a single psychedelic experience to initiate curiosity for self-development.
9. **BEYOND EXPERIENCE** is a five-day intensive integration course that provides a comprehensive skill set for psychedelic experiences in the framework of self-development and harm reduction.
10. **The MIND Community Platform (MCP)** is a value-based social network for individuals and organizations with an interest in evidence-based psychedelic therapy, research, and self-development – who want to learn, discuss, network and grow with others. It is open to MIND members as well as non-members.

mind-foundation.org/apt

1. APT - AUGMENTED PSYCHOTHERAPY TRAINING

● Shaping a New Generation of Psychedelic Therapists

How do mental health professionals become psychedelic therapists?

The Augmented Psychotherapy Training is for those who will use approved psychedelic substances to treat patients. It is offered in two formats: a long-term in-depth training (2 years) and a 5-day intensive. Here we teach how to **augment** (intensify, expand, and deepen) a **psychotherapeutic process** with breathwork, psilocybin, MDMA, and other serotonergic or atypical psychedelics.

APT is an advanced training course for physicians, psychotherapists, and complementary mental health professionals on the postgraduate level. Renowned clinicians and researchers from European and international institutions have teamed up with MIND and our clinical partner OVID to create and teach this high-quality curriculum.

Participants will be able to conduct therapy with ketamine, immersive breathwork, and other non-pharmacological tools to alter consciousness – with psilocybin and MDMA to follow. APT includes unique characteristics like patient-actor exercises, lectures, reading groups, continuous mentoring, structured case study analysis, (neuro)meditation, and guided self-experience. We combine a strong evidence-orientation with a holistic approach that treasures structure, intuition, and the existential characteristics of psychedelic therapies.



2.

mind-foundation.org/molecules

MOLECULES

Mastering the Science of Psychoactive Drugs

The MOLECULES program offers an interdisciplinary and evidence-based approach to psychoactive substances. It provides a platform for academics, healthcare practitioners, and the general public to acquire and integrate knowledge and practices from different disciplines like neuroscience, medicine, psychotherapy, pharmacology, history, public health, sociology and anthropology.

Our **Online Campus** provides four modules that provide a high-quality overview of the current drug science research, as well as in-depth perspectives.

MODULE 1 - BASIC KNOWLEDGE

Introduces an overview of the current knowledge base, starting with scientific terminology used for psychoactive substances and altered states of consciousness. Participants will gain an understanding of history, effects, potentials and harms, the different cultural and scientific traditions that formed around them, as well as models of drug regulation.

MODULE 3 - NEUROBIOLOGY & PHARMACOLOGY

Explores the neuroanatomical basis of brain function, as well as how and in what ways drugs can affect brain activity. The relations between drug pharmacology, neurobiological phenomena, and psychiatric symptoms are investigated in detail. Finally, a closer look is taken at modern methods of data acquisition and analysis.

MODULE 2 - DRUG-RELATED EMERGENCIES

Focuses on critical situations that may arise in response to the (self-) administration of various psychoactive drugs. Critical care algorithms, diagnostic tools, and case studies are discussed in the context of stimulants, depressants, alcohol, cannabinoids, and psychedelics. Polydrug use, toxidromes, and their respective treatments are also explored.

MODULE 4 - PSYCHEDELICS

Builds up on the knowledge acquired in all the previous modules and applies it to the context of psychedelic substances. The history of psychedelic use in indigenous communities and in Western societies is explored, along with major milestones in the research on psychedelics. Finally, the module discusses challenges of the 'psychedelic renaissance' and provides a future outlook required to establish a safe and stable inclusion of psychedelics into modern clinical practice and culture.



mind-foundation.org/research

3. RESEARCH

We initiate and collaborate on research projects related to the understanding and applications of psychedelics and psychedelic states. Since 2016 we have started and completed a number of survey studies, published their results, and validated new research instruments.

We have active clinicians and researchers in the EPIsoDE study lead by Prof. Dr. med. Gerhard Gründer, Central Institute of Mental Health Mannheim (University of Heidelberg) and contribute to training the therapeutic study team. The EPIsoDE study is a large-scale psilocybin depression study in Mannheim and Berlin. It will add to our understanding of psychedelic therapies and qualify our colleagues in their clinical and teaching skills.

The transdisciplinary approach we pursue allows for research on the entire spectrum from natural to cultural sciences. On the one hand, we have for example donated to the Ernst Strüngmann Institute Frankfurt (that cooperates with the German Max-Planck-Gesellschaft) to enable basic research on neurobiological effects of psychedelic substances. On the other hand, we conduct both qualitative and quantitative psychotherapy research in various psychedelic treatment settings.

Implementation and mental health care research projects are part of our practitioner focus. We add to gaining knowledge on novel indications and training requirements for physicians, psychotherapists and other mental health professionals in Europe and worldwide.





mind-foundation.org/unimind-groups

4.

uniMIND

Build community, exchange knowledge,
facilitate research

uniMIND is an international network of academic journal clubs, open to senior and junior academics, including faculty, researchers, and students. Here, academics of any level and discipline engage in critical discourse on psychedelic research publications, including discussions of their own research and thesis projects. The network comprises local organizations at more than 25 universities in Europe and worldwide - many of them are registered student associations. With uniMIND, we facilitate dialogue about psychedelic research that educates and inspires, that builds community internationally, across disciplines, and generations, and that encourages students to write related theses. Ultimately, it bolsters psychedelic research at the university level and beyond. One significant yearly event for the uniMIND community is the uniMIND Symposium that premiered in 2021 online and in cooperation with uniMIND Zürich. The free daylong conference was attended by over 200 guests, featured excellent talks by juniors and seniors, and presented a panel discussion on Careers in Psychedelic Research.



5. ADVANCING RESEARCH IN INNOVATIVE CAREERS

mind-foundation.org/research-fellowship-program

Doctoral Fellowships Program

Our doctoral fellowships program funds aspiring young researchers in the psychedelic field. The first fellowships have been granted by MIND in collaboration with our research partners in the German EPIsoDE study. Fellowships for aspiring young researchers are an excellent way of showing your support for the advancement of this field. In order to expand this program, please consider donating to the MIND Foundation.

mind-foundation.org/awards

MIND Awards

Awards are an instrument of appreciation and build sociocultural capital for the people who receive them. We developed two MIND Foundation related awards and a number of conference awards.

- **The MIND Foundation Award** is granted by our Scientific Advisory Board to senior researchers or clinicians for outstanding contributions to the advancement of the psychedelic field.
- **The Willy Schweitzer Award** for Young Researchers distinguishes contributions by juniors (up to 35 years old). It is provided by a jury of the Professional Sections in the MIND Members Association.
- Additionally, five researchers, clinicians and artists receive awards for their presentations at the INSIGHT conference. A conference jury chooses **The Best Basic Research Presentation**, **The Best Clinical Presentation**, and **The Best Research Poster**. **The INSIGHT Audience Award** is selected by conference participants themselves.
- Finally, together with EDGE – blurring the borders between science and art, we grant **The INSIGHT Art Award**.

mind-foundation.org/blog | mind-foundation.org/blog-translation-group

6.

THE MIND BLOG

Debating & translating the latest discoveries in science & society

With the MIND Blog, we communicate, translate, and debate scientific developments in connection to psychedelics and altered states of consciousness. We have a **science track** and a **social track** in this blog – differing in jargon, style, and target groups. And we particularly want to drive the discourse about an ethics of consciousness, i.e. the way that people relate to their own states of mind and how this is communicated in public.

The blog is fully bilingual - German and English. In addition, a committed Blog Translation Group of international academics is continuously translating selected blog posts into a growing number of languages – among them French, Spanish, Russian, Italian, Czech, Polish, Hungarian, Portuguese, Finnish, Romanian, and Hebrew. In cooperation with publishers, we are also seeking to translate important research papers into different languages.

7.

insight-conference.eu

INSIGHT CONFERENCE

Presenting, discussing, & networking on a unique European platform

INSIGHT is a bi-annual transdisciplinary conference with a focus on research, therapy and human development in relation to psychedelics and psychedelic states. INSIGHT brings together researchers, clinicians, and experts from various sectors - including the medical field, research disciplines from the natural to social sciences, legislation, public health, and industry. The conference is open to the public and besides lectures, panel discussions, and networking opportunities, includes interactive workshops, an award ceremony, and an arts and social program. INSIGHT advances the scientific debate and integrates its results into mainstream discourses.





mind-foundation.org/footsteps

8.

FOOTSTEPS

Explore the meaning of a single psychedelic experience

Footsteps is a 6-week online group process (3-4 h per week). Participants explore one of their previous psychedelic experiences in-depth. The main goal of the course is to understand how psychedelic experiences can play a beneficial role in one's life. Throughout the course, participants are guided through a process of transforming avoidance into acceptance. They begin to create awareness of their biographical patterns and are encouraged to use their psychedelic experience as a springboard for positive action and real-life change.

This online course emphasizes an understanding of integration as part of an active life practice that can be applied not only to psychedelic experiences but also to any other significant episode in life that attracts a person's attention. This approach is rooted in a lifelong perspective on developmental psychology, taking into account the ruptures and changes, human growth, and potential that all compose the melody of human lives.

9

BEYOND EXPERIENCE

- Transform psychedelic states into an instrument for real-life change

Integrating psychedelic experiences is the most important aspect of engaging with psychedelic states beneficially. This holds true for both therapy and self-development. In BEYOND EXPERIENCE, integration is considered an attitude, a process, and a state. By integrating humans can incorporate the insights of psychedelic experiences into their lives to transform them into behaviors that solve real-life problems and that are oriented towards sustainable goals. Shortly said, integration means learning from psychedelic experiences. Beyond that, it is a multi-faceted process, addressing all aspects of our lives - from body to mind.

The need for integration may arise from positively or negatively challenging experiences. In BEYOND EXPERIENCE, participants embark on a 5-day journey through all aspects of psychedelic integration, while being supported by an intense group process. The workshop is experiential and process based. It is both for everybody and for mental health professionals seeking to learn about themselves and their experiences.

Both Footsteps and BEYOND EXPERIENCE teach hands-on integration methods to professionals and everyone interested in or experienced with psychedelic states. These programs also encourage communities to tackle the challenges of psychedelic integration.



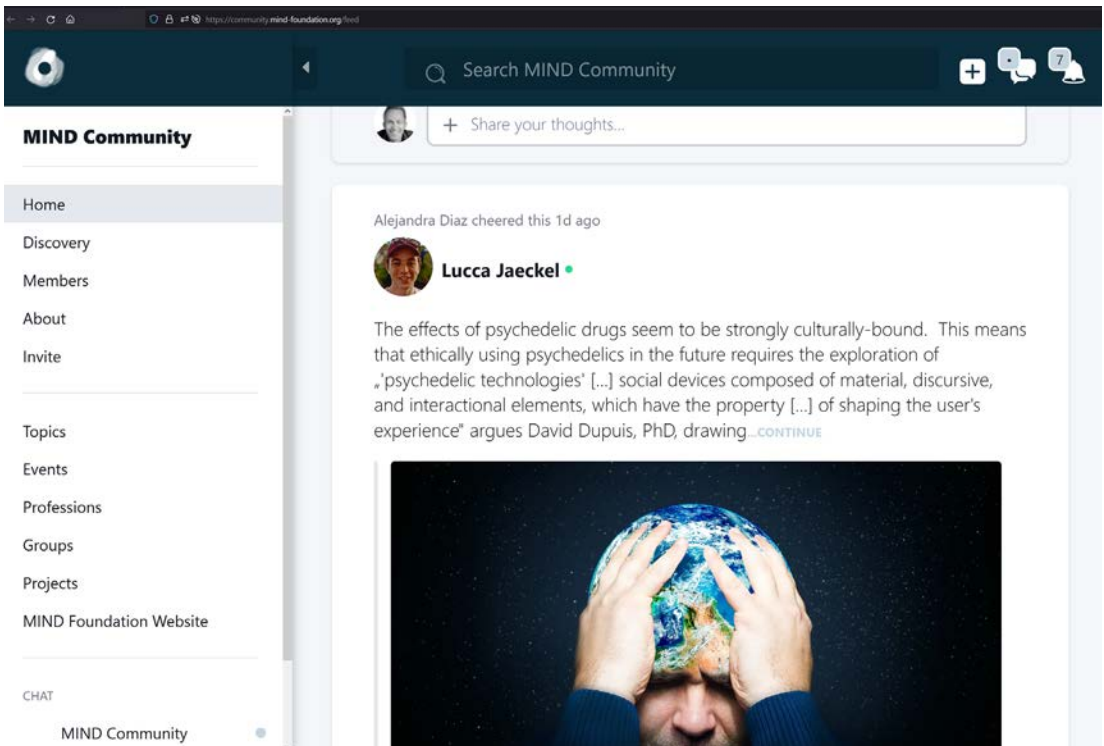

community.mind-foundation.org

10. THE MIND COMMUNITY PLATFORM

Find others to train, create and debate

We're offering a new kind of value-based social network for individuals and organizations. It is an online platform for those who take psychedelic research, therapy and self-development seriously – and want to learn, discuss, and grow with others. The platform offers different layers of engagement for non-members and MIND members: **general** (without a MIND Membership), **specialized** (as a member of a focused group or project) or **engaged** (as a MIND member).

The MCP provides an event calendar, video conferencing software, and materials for internal and external trainings and events. Those who participate in MIND programs can meet here before, during, and after their programs. The Professional Sections of the MIND Members Association organize their curricula, create white papers, and participate in trainings and interventions on the MCP.

The MCP is also an invitation for other local groups, regional or national organizations to connect, collaborate, and benefit from the transnational MIND resources. Different languages are spoken on the platform, with English being our common ground. Visit the link on top of this page to learn more about the three principles: **Scientific Approach**, **Human Development**, and **Integration**.

SCIENTIFIC ADVISORY BOARD (SAB)

The MIND Foundation's Scientific Advisory Board is a panel of independent, distinguished experts from universities around the world. They are academic researchers and thinkers dealing with the human brain and consciousness, the transformation of society, psychiatric disorders, and the sociocultural history of psychedelic experience. The SAB advises us and assesses the activities of our organization. It assesses the organization on the basis of our yearly reports and selects the biannual MIND Award for outstanding contributions to the advancement of the psychedelic field. After the first five-year term ends at the end of 2021, the SAB starts a renewal process for the second term.



Prof. Dr. med.
Gerhard Gründer
ZI Mannheim,
University of Heidelberg, Germany



Prof. Dr. med.
Franz X. Vollenweider
University of Zürich,
Switzerland



Prof. Dr. Gül Dölen,
MD, Ph.D
Johns Hopkins University,
School of Medicine



Prof. Dr.
Harry Sumnall
Liverpool John Moores University,
United Kingdom



Prof. Dr.
Matthias Liechti
University of Basel,
Switzerland



Dr. Katrin
Preller
University of Zürich,
Switzerland



Prof. Dr.
Roland Griffiths
Johns Hopkins University,
United States of America



Dr. Martha
Nari Havenith
Ernst Strüngmann
Institute for Neuroscience



Dr. Chris
Letheby
University of Western Australia,
Australia

Other senior and junior board members:

- Prof. Dr. David Nichols (University of North Carolina at Chapel Hill, USA)
- Prof. Dr. Thomas Metzinger (University of Mainz, Germany)
- Prof. Dr. Dipl.-Psych. Rolf Verres (University of Heidelberg, Germany)
- Prof. Dr. Lorenz Böllinger (Germany)
- PD Dr. Marc Wittmann (University of Freiburg, Germany)
- Prof. Dr. Sascha Fink (Otto von Guericke University Magdeburg, Germany).

MIND & OVID'S IMPLEMENTATION PLAN

Working together for better mental health and well-being through psychedelic therapies.

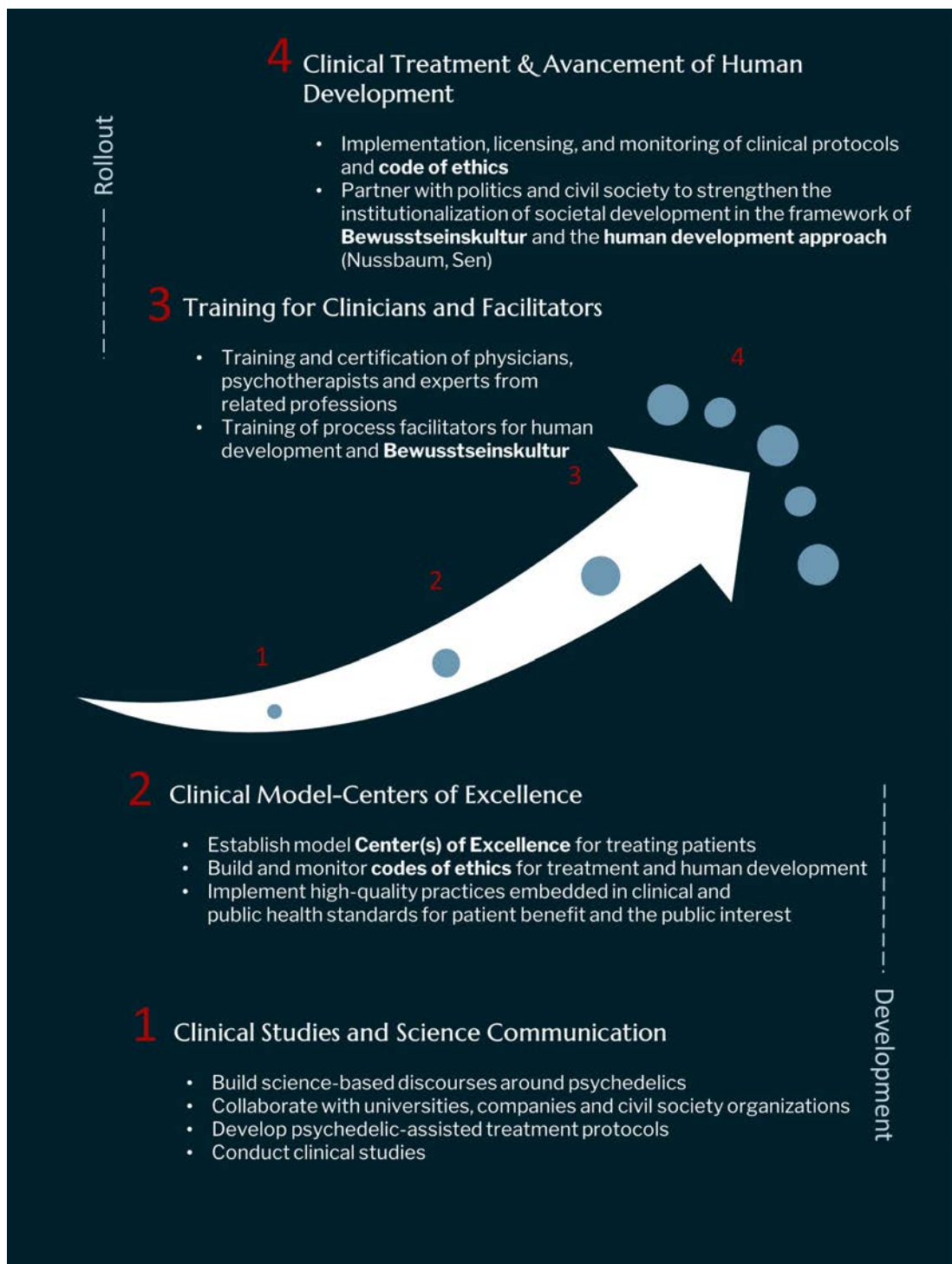

ovid-clinics.com

CREATING A NEW MENTAL HEALTHCARE INFRASTRUCTURE: THE OVID CLINICS

Bringing “disruptive pharmacology” like psychedelics into psychotherapy requires innovative thinking, skilled therapists, and supportive infrastructure. Together with our clinical partner OVID, we started to treat patients with psychedelic therapies in February 2021. MIND’s role is to train and certify medical professionals, psychotherapists and their teams - and to help to incorporate high-quality standards and cutting-edge scientific knowledge.



mind-foundation.org/diversity

DIVERSITY PROGRAM

Realizing our vision means making diversity and inclusion a priority, regardless of sex, age, ethnicity, social status, religion, sexual orientation, physical features, or disability. We have already started giving access to psychedelic-assisted treatment for people who couldn’t afford it otherwise. Donate to MIND today to help us continue to make such treatments available, always putting patient access and equity first.

mind-foundation.org



1906-2008

ALBERT HOFMANN

Former chemist at Sandoz Laboratories, discoverer of LSD

Photograph courtesy of Rolf Verres

“I believe that if people would learn to use LSD’s vision-inducing capability more wisely, under suitable conditions, in medical practice and in conjunction with meditation, then in the future this problem child could become a wonder child.”

Albert Hofmann



HELP US MAKE PSYCHEDELIC TREATMENTS & ENCULTURATION A REALITY

From 2021 onwards, we are publishing a yearly report on all our activities. Here, we describe the steps we take in making psychedelic treatments safe, legal, and accessible through high-quality research, training, and education. But we can't do it without you. Your gift will fund a project, program, or researcher working to make such developments possible for those that need them most.

Every donation – big or small – makes a difference!

Donate via bank transfer:

Bank account Sparkasse Berlin

IBAN DE94100500000190928603

BIC BELADEVXXX

Donate via PayPal:

paypal.me/MINDFoundationBerlin

If you are interested in becoming more deeply involved as a donor, we invite you to arrange a meeting with the MIND Board to get to know us at donations@mind-foundation.org.

www.mind-foundation.org/get-involved

GET INVOLVED

BECOME A MEMBER

Join our global community of like-minded individuals interested in making the psychedelic experience safe, legal, and accessible. MIND members enjoy an array of benefits, including access to the core level of our online MIND Community Platform (MCP), discounts on workshops and events, networking and professional opportunities in the Professional Sections, and more. We have memberships for professionals (researchers, medical doctors, psychotherapists etc.), students, and friends (anyone that simply wants to support our cause).

VOLUNTEER OR INTERN WITH US

Donate your time and skills to the MIND Foundation team and help build the next frontier in mental health.







MIND Foundation gGmbH
Boxhagener Straße 82a
10245 Berlin

Contact

Email: info@mind-foundation.org
Telephone: +49 30 2904 7658
LinkedIn: [company/mind-foundation-eu](https://www.linkedin.com/company/mind-foundation-eu)
Instagram: [mind_europe](https://www.instagram.com/mind_europe)
Facebook: [mindfoundationeu](https://www.facebook.com/mindfoundationeu)
Twitter: [@mind_europe](https://twitter.com/mind_europe)
YouTube: [mindfoundation](https://www.youtube.com/mindfoundation)

mind-foundation.org



MIND
FOUNDATION

Wir engagieren uns für
eine gesündere und verbündene
Welt durch psychedelische
Forschung und Weiterbildung

WEITERBILDUNG + FORSCHUNG + WISSENSCHAFTSKOMMUNIKATION

mind-foundation.org



“Eine Vision ist eine Idee, die man in Taten umsetzt, damit andere sich ihr anschließen können.”

Dr. Henrik Jungaberle

Vorwort des MIND Vorstands



Dr. Henrik Jungaberle
Executive Director



Marvin Däumichen, M.A.
Director of Research
and Programs



Gero Niggemeier
Director of Impact
and Collaborations



Luis Retana
Team Leader
Communications

& Board Advisors



Dr. med. Andrea Jungaberle
Medical and Team Advisor



Sergio Pérez Rosal, M.D.
Medical and Training Advisor



Maximilian von Heyden
Public Health Advisor

Psychedelika und psychedelische Bewusstseinszustände sind westlichen Zivilisationen nicht fremd. Viel wurde über das Kykeon im antiken Griechenland geforscht und geschrieben - und auch die lange und bewegte Beziehung zwischen dem Christentum und der Verwendung von „Heilpflanzen“ innerhalb und außerhalb der Kirche während der letzten zweitausend Jahre ist gut dokumentiert. Dies eröffnet eine einzigartige Perspektive auf den aktuellen Versuch, psychedelische Bewusstseinszustände und Substanzen in westliche Gesellschaften zu integrieren. Was viele nicht wissen: Psychedelika in der Psychiatrie haben bereits eine Geschichte von mehr als 100 Jahren. Es gilt aus den Fehlern der Vergangenheit zu lernen, sowie neues Wissen aus Forschung und Praxis anzuwenden.

Im letzten Jahrzehnt hat sich die Qualität der Studien zu psychedelischen Therapien stark verbessert und in der Grundlagenforschung wurden wesentliche Fortschritte erzielt. Das Interesse an Psychedelika ist erheblich gestiegen. Dies gilt sowohl auf der Ebene akademischer Wissenschaft als auch für den öffentlichen Diskurs. Sie werden als Werkzeuge der medizinischen Behandlung und Persönlichkeitsentwicklung erforscht. Und nicht nur die deutsche Regierung hat inzwischen klinische Studien mit Psychedelika finanziell gefördert. Außerdem gewinnen derzeit ökonomischen Bemühungen an Fahrt, bestimmte Psychedelika wie Psilocybin als verschreibungspflichtige Medikamente zu entwickeln. Aber wir müssen uns auch mit deren Schattenseiten auseinandersetzen: Missbrauchsvorwürfe an Untergrundtherapeuten, ein Umfeld esoterischer Leichtgläubigkeit und das Missverständnis, dass Psychedelika Allheilmittel seien. Dem allen muss entgegengetreten werden. Auf politischer Ebene wird es Zeit, die Fehler der Vergangenheit zu korrigieren: einige Psychedelika haben entgegen ihrer noch strengen internationalen Regulierung eindeutig ein therapeutisches Potential.

Größere Phase-III-Studien müssen allerdings noch zeigen wie breit die Zielgruppe für psychedelisch-unterstützte Therapien tatsächlich sein wird. Wir sollten außerdem nicht vergessen, dass der Nutzen von Psychedelika über den klinischen Kontext hinausgeht. Allerdings müssen für den Gebrauch von Psychedelika im Bereich der Persönlichkeitsentwicklung erst noch adäquate Institutionen und der rechtliche Rahmen geschaffen werden.

Eine europäische Perspektive - aus geographischer und intellektueller Sicht - bietet den philosophischen Rahmen für eine solche Institutionalisierung. Es geht darum, "Einheit in Vielfalt" zu gestalten, für eine offene Gesellschaft einzutreten und "human development" (menschliche Entwicklung, wie sie der Nobelpreisträger Amartya Sen verstand) zu fördern.

In ihren ersten fünf Jahren hat die MIND Foundation deshalb zehn Programme ins Leben gerufen, die sich mit der Vermittlung psychedelischer Therapien in der Öffentlichkeit und der Weiterbildung von Ärzt:innen und Psychotherapeut:innen befassen. Und wir sind eine globale Organisation mit europäischem Schwerpunkt geworden. Unsere Mitglieder kommen aus über 50 Ländern. Sie unterstützen unsere Arbeit in den Bereichen klinische Entwicklung, öffentliche Gesundheit und Bewusstseinskultur. Diese Arbeit braucht die moralische, intellektuelle und finanzielle Unterstützung von Menschen wie Ihnen. Bitte unterstützen Sie uns beim weiteren Aufbau einer starken gemeinnützigen Organisation, die für einen rationalen Umgang mit veränderten Bewusstseinszuständen eintritt, in dessen Rahmen auch psychedelische Erfahrungen einen Platz erhalten. Wir freuen uns über Ihr Interesse, Ihre Skepsis und Ihre Unterstützung. Begleiten Sie uns auf diesem Abenteuer.



DIE AKTUELLE HERAUSFORDERUNG

Psychische Erkrankungen sind weltweit am Wachsen und herkömmliche Behandlungsmethoden zeigen sich bei einem Teil der Patient:innen als unwirksam oder nebenwirkungsreich. Zudem ringen viele Menschen mit der Suche nach einem größeren Sinn in ihrem Leben. Psychedelika sind zwar kein Allheil- oder Wundermittel, aber sie sind auf dem besten Weg, eine innovative und wirksame Methode zur Behandlung psychischer Erkrankungen und zur Förderung menschlicher Potentiale zu werden. Angesichts der inzwischen rasch wachsenden Zahl wissenschaftlicher Publikationen und einer sich dynamisch entwickelnden „psychedelischen“ Pharmabranche, ist die Etablierung eines sicheren und legalen Umfelds, in dem es möglich ist, psychedelische Erfahrungen zu gestalten, wichtiger als je zuvor. Darüber hinaus setzen wir uns für eine risikobewusste und sachliche öffentliche Kommunikation zu diesen Themen ein.

WER WIR SIND

Am 26. November 2016 wurde die MIND Foundation als gemeinnützige Organisation gegründet, um eine wissenschaftlich fundierte und fortschrittliche Perspektive auf dem Gebiet der Psychedelika zu unterstützen. Unsere Arbeit beruht auf evidenzbasierter Forschung und den Erkenntnissen moderner Philosophie. Als gemeinnützige Organisation ist es unser primäres Ziel, Forscher:innen, Kliniker:innen, Politik und die Öffentlichkeit zusammenzubringen, um psychedelische Erfahrung als Werkzeug für Therapie und menschliche Entwicklung zu etablieren. Wir setzen uns für Chancengleichheit und einen fairen Zugang zu Therapien ein, treten für Transparenz und Ethik in der aufstrebenden psychedelischen Pharmabranche ein und unterstützen eine strukturierte, an öffentlicher Gesundheit orientierte und reflexive Enkulturation psychedelischer Erfahrungen.



WAS WIR TUN

- » Wir unterstützen und führen qualitativ hochwertige psychedelische Forschung durch.
- » Wir vermitteln Wissenschaft in allgemein verständlicher Sprache, um Menschen dabei zu unterstützen, ein gesundes und sinnvolles Leben zu führen.
- » Wir informieren die Öffentlichkeit, um eine wissenschaftsbasierte und risikobewusste Einstellung zu Psychedelika zu ermöglichen.
- » Wir bilden Ärzt:innen und Psychotherapeut:innen aus und klären die Öffentlichkeit über psychedelische Behandlung, Integration, evidenzbasierte Schadensminimierung und menschliche Entwicklung auf.
- » Wir arbeiten mit politischen Entscheidungsträger:innen zusammen, um ein sicheres und legales Umfeld für psychedelische Erfahrungen zu schaffen.

“Die Gestaltung einer Bewusstseinskultur hat nichts mit organisierter Religion oder einer bestimmten politischen Vision zu tun. Im Gegenteil wird Bewusstseinskultur immer darin bestehen, Individuen dazu zu ermutigen, die Verantwortung für ihr eigenes Leben zu übernehmen.“

Prof. Dr. Thomas Metzinger

BEWUSSTSEINSKULTUR

Der Kern von Bewusstseinskultur ist die Institutionalisierung und “Kultivierung wertvoller Bewusstseinszustände”. MIND trägt dazu bei, eine solche Bewusstseinskultur zu etablieren, indem wir uns für einen vernunftgeleiteten und risikobewussten öffentlichen Diskurs einsetzen. Wir wollen herausfinden und konsensuell definieren, welche Bewusstseinszustände individuell und auf gesellschaftlicher Ebene kultiviert werden sollten. Wir unterstützen einen strukturierten und institutionalisierten Zugang zu solch wertvollen Zuständen. Mit zunehmender Bewusstheit für diese Zustände können sich auch die gesellschaftlichen Normen zum Besseren verändern - und sowohl der Einzelne als auch die Gesellschaft werden dadurch gestärkt. Der Philosoph und Mitglied des Wissenschaftlichen Beirats von MIND, Thomas Metzinger, hat sich bereits seit den 1990er Jahren mit dem Konzept der Bewusstseinskultur auseinandergesetzt. MIND entwickelt diese Idee im Zusammenhang mit der Schaffung gesunder und ethisch vertretbarer Normen rund um die psychedelische Erfahrung weiter.

PSYCHEDELICS IN PSYCHIATRY

2021

Working toward
informed culture

EPIsoDE: DIE ERSTE PSILOCYBIN-STUDIE IN DEUTSCHLAND

Eine erhebliche Anzahl von Menschen, die an Depressionen leidet, wird nicht behandelt oder profitiert nicht von konventionellen Behandlungen. Psilocybin-unterstützte Psychotherapie könnte eine alternative Behandlungsmöglichkeit für diese allgegenwärtige psychische Erkrankung werden. Wir haben uns mit Prof. Dr. med. Gerhard Gründer vom Zentralinstitut für Seelische Gesundheit und der Charité Universitätsmedizin zusammengeschlossen und sind Teil einer Phase-2b-Psilocybin-Depressionsstudie mit 144 Patient:innen. Darüber führen wir weitere Grundlagenforschung und klinische Studien durch (oder bereiten diese vor). Sie zielen beispielsweise auf die Behandlung von Substanzgebrauchsstörungen, Depression, Schmerz, Angst vor dem Lebensende, Trauma und Zwangsstörungen ab.

DIE 10 MIND PROGRAMME

Weiterbildung für Ärzt:innen, Psychotherapeut:innen, Forscher:innen, Öffentlichkeitsarbeit und Persönlichkeitsbildung

Seit 2016 haben wir zehn ambitionierte Programme aufgebaut. Diese vermitteln Teilnehmer:innen Kenntnisse und Fähigkeiten, um Entscheidungen auf der Grundlage des besten verfügbaren Medizinwissens und einer informierten Bewusstseinsethik zu treffen. Dies wird erreicht, indem Natur-, Sozial- und Kulturwissenschaften, sowie praktisches Wissen aus klinischer Forschung zusammengebracht werden.

PROGRAMME FÜR ÄRZTE UND PSYCHOTHERAPEUTEN

1. **APT (Augmented Psychotherapy Training)** ist eine Postgraduierten-Weiterbildung für Mediziner:innen und Psychotherapeut:innen (sowie verwandte Berufe), die sich für eine Tätigkeit als psychedelische Therapeutin oder Co-Therapeut:in qualifizieren möchten.
2. **MOLECULES** ist ein interdisziplinärer Online-Kurs über die Wissenschaft psychoaktiver Substanzen.

PROGRAMME FÜR STUDIERENDE UND AKADEMIKER:INNEN

3. Wir initiieren, realisieren, unterstützen und (ko)finanzieren **Forschungsprojekte**.
4. **uniMIND** ist ein internationales Netzwerk akademischer Journal Clubs. Es steht sowohl älteren als auch jüngeren Akademiker:innen, Lehrkräften, Forscher:innen und Studierenden offen.
5. Unser **Stipendienprogramm** für Doktoranden fördert exzellente Nachwuchswissenschaftler:innen. Die **MIND Awards** verschaffen jungen und älteren Forscher:innen Anerkennung und Sichtbarkeit.

PROGRAMME FÜR WISSBEGIERIGE

6. **Der MIND Blog** ist ein digitales Magazin rund um Themen wie Bewusstsein, Medizin und Kultur. Unser mehrsprachiger Blog führt wissenschaftliche und gesellschaftliche Diskussionen über psychedelische Therapie und Kultur zusammen.
7. **Die INSIGHT-Konferenz** ist eine globale Plattform für Wissenschaftskommunikation. Sie bringt führende Forscher:innen und die Öffentlichkeit in faktenbasierten Diskursen zusammen.

PROGRAMME ZUR PERSÖNLICHKEITSBILDUNG

8. **Footsteps** ist ein Online-Kurs, der dazu einlädt, eine einzelne intensive Bewusstseins erfahrung zu rekonstruieren und tiefer zu erforschen.
9. **BEYOND EXPERIENCE** ist ein viertägiger, erfahrungsbasierter Integrations-Workshop. Er vermittelt ein Spektrum von Fähigkeiten zur Übersetzung und Umwandlung "psychedelischer" Erfahrungen in nachhaltige Erlebens- und Verhaltensweisen.
10. Die **MIND Community Platform (MCP)** ist ein wertebasiertes soziales Netzwerk für Individuen und Organisationen, die lernen, diskutieren, sich vernetzen und mit anderen wachsen wollen. Sie steht sowohl MIND Mitgliedern als auch Nicht-Mitgliedern offen.

mind-foundation.org/apt/?lang=de

1. APT – WEITERBILDUNG IN PSYCHEDELISCH-AUGMENTIERTER PSYCHOTHERAPIE

Wie lernen Ärzt:innen und Psychotherapeut:innen mit psychedelischen Erfahrungen und Psychedelika zu arbeiten?

Unsere Weiterbildung in Augmentierter Psychotherapie (APT) ist das Schlüsselprogramm der MIND Foundation. Es richtet sich an alle, die zugelassene psychedelische Substanzen in der Behandlung von Patient:innen einsetzen möchten. Es wird in zwei Formaten angeboten: einer vertieften, zweijährigen Weiterbildung und einem kürzeren Intensivtraining für Forschende sowie Menschen mit erheblicher Berufserfahrung. Gemeinsam mit anderen internationalen Expert:innen lehren wir, wie man einen **psychotherapeutischen Prozess** durch Atemarbeit, Psilocybin, Ketamin, MDMA und andere serotonerge oder atypische Psychedelika **augmentiert** (intensiviert, erweitert und vertieft).

APT ist eine Weiterbildung für Ärzt:innen, Psychotherapeut:innen und komplementäre Berufsgruppen. Internationale Expert:innen aus Klinik und Forschung haben sich mit MIND und unserem klinischen Partner OVID zusammengeschlossen, um das APT Curriculum durchzuführen.

Teilnehmer:innen lernen, Therapie mit Ketamin, immersiver Atemarbeit und anderen nicht-pharmakologischen Mitteln zur Bewusstseinsveränderung durchzuführen – und nach deren Zulassung auch mit Psilocybin und MDMA klinisch zu arbeiten.

APT ist ein hybrides Lernformat und enthält Vorträge, Lesegruppen, Mentoring, strukturierte Fallarbeit, Meditation, geführte Selbsterfahrung, und Rollenspiele mit Patientenschauspieler:innen. Wir kombinieren eine starke Evidenzorientierung mit einem ganzheitlichen Ansatz, der Struktur, Intuition und die existential-psychologischen Merkmale psychedelischer Therapien vereint.



2.

mind-foundation.org/molecules/?lang=de

MOLECULES

Erkunden Sie die Wissenschaft psychoaktiver Substanzen

Unser MOLECULES-Programm ist ein interdisziplinärer und evidenzbasierter Online-Kurs zum Thema psychoaktive Substanzen. Es ist eine Plattform für Akademiker:innen, und Praktiker:innen aus verschiedensten Gesundheitsberufen, aber auch die interessierte Öffentlichkeit. Das Ziel ist es, Wissen und Praxis aus verschiedenen Disziplinen wie Medizin, Psychotherapie, Neurowissenschaft, Pharmakologie, Geschichte, Public Health, Soziologie und Anthropologie zusammenzuführen.

Der Online-Kurs bietet vier Module, die einen fundierten Überblick über die aktuelle Pharmakologische Forschung sowie tiefere Perspektiven bieten.

MODUL 1 - GRUNDLAGEN

Überblick zum aktuellen Kenntnisstand, beginnend mit wissenschaftlicher Terminologie für psychoaktive Substanzen und veränderte Bewusstseinszustände. Teilnehmer:innen erlangen ein Verständnis über Geschichte, Wirkungen, Potentiale und Risiken, die verschiedenen kulturellen und wissenschaftlichen Traditionen, die sich um sie herum gebildet haben, sowie über Modelle der Regulierung psychoaktiver Substanzen.

MODUL 3 - NEUROBIOLOGIE UND PHARMAKOLOGIE

Gehirnfunktionen werden auf einer neuroanatomischen Ebene erläutert sowie die Frage, wie und auf welche Weise psychoaktive Substanzen Gehirnaktivität beeinflussen können. Die Beziehung zwischen Pharmakologie, neurobiologischen Phänomenen und psychiatrischen Symptomen wird eingehend behandelt. Abschließend werden moderne Methoden der Datenerfassung und -analyse näher betrachtet.

MODUL 2 - SUBSTANZ-INDUZIERTER NOTFÄLLE

Der Schwerpunkt liegt auf kritischen Situationen, die als Reaktion auf (die Selbst-)Medikation mit verschiedenen psychoaktiven Substanzen auftreten können. Es werden Notfallversorgung, Diagnoseinstrumente und Fallstudien im Zusammenhang mit Stimulanzien, Anti-Depressiva, Alkohol, Cannabinoiden und Psychedelika diskutiert. Auch der Mischkonsum, Vergiftungserscheinungen und ihre jeweilige Behandlung werden untersucht.

MODUL 4 - PSYCHEDELIKA

Modul 4 baut auf den vorangegangenen Modulen auf und überträgt sie auf den Kontext psychedelischer Substanzen. Die Geschichte des Konsums psychedelischer Substanzen in indigenen und westlichen Kulturen wird aufgezeigt, ebenso wie die wichtigsten Meilensteine in der Forschung zu psychedelischen Substanzen. Schließlich erörtert das Modul die Herausforderungen der "psychedelischen Renaissance" und gibt einen Ausblick auf die Zukunft, um eine sichere und nachhaltige Implementation psychedelischer Substanzen in die moderne klinische Praxis und Kultur zu ermöglichen.

3. mind-foundation.org/research/?lang=de FORSCHUNG



Wir initiieren Forschungsprojekte, führen sie durch, ko-finanzieren sie und kooperieren mit anderen forschenden Einrichtungen. Thematisch geht es um ein Verständnis der Wirkmechanismen psychedelischer Substanzen und psychedelischer Zustände sowie deren Anwendung in Medizin, Psychotherapie und im Kontext von Potentialentwicklung. Seit 2016 haben wir eine Reihe von Umfragen durchgeführt, die Ergebnisse publiziert und damit neue Forschungsinstrumente validiert.

Unsere Therapeut:innen und Forscher:innen beteiligen sich an der EPIsoDE-Studie unter der Leitung von Prof. Dr. med. Gerhard Gründer, Zentralinstitut für Seelische Gesundheit Mannheim (Universität Heidelberg), und tragen zur Weiterbildung des Studienteams bei. Die EPIsoDE-Studie ist bis dato die größte wissenschaftsinitiierte Psilocybin-Depressionsstudie der Welt. Eines ihrer Ziele ist es, unser Verständnis von psychedelischen Therapien zu erweitern und die klinischen und wissenschaftlichen Fähigkeiten unserer Kolleg:innen zu vertiefen.

Der von uns verfolgte transdisziplinäre Ansatz ermöglicht Forschung im gesamten Spektrum von Natur- bis Kulturwissenschaften. Zum einen haben wir etwa dem Ernst Strüngmann Institut Frankfurt (das mit der deutschen Max-Planck-Gesellschaft kooperiert) eine Spende zukommen lassen, um Grundlagenforschung zu neurobiologischen Wirkungen psychedelischer Substanzen zu ermöglichen. Zum anderen führen wir sowohl qualitative als auch quantitative Psychotherapieforschung in verschiedenen psychedelischen Behandlungssettings durch.

Forschungsprojekte in den Bereichen Implementation und psychische Gesundheit gehören zu unseren Schwerpunkten im praktischen Bereich. Wir tragen zu neuen Erkenntnissen über Ausbildungsanforderungen für Ärzt:innen, Psychotherapeut:innen und andere psychosoziale Berufe bei.





mind-foundation.org/unimind-groups/lang=de

4.

uniMIND

Gemeinschaft aufbauen, Wissensaustausch, Forschungsförderung

uniMIND ist ein internationales Netzwerk akademischer Journal Clubs. Es steht sowohl älteren als auch jüngeren Akademiker:innen offen, einschließlich Lehrkräften, Forscher:innen und Studierenden. Hier engagieren sich Akademiker:innen aller Ebenen und Disziplinen im kritischen Diskurs über Publikationen und diskutieren über ihre eigenen Forschungs- und Dissertationsprojekte. Das Netzwerk umfasst lokale Gruppen an mehr als 30 Universitäten in Europa und weltweit - viele von ihnen sind eingetragene Studentenvereinigungen. Mit uniMIND unterstützen wir einen Dialog über psychedelische Forschung, der aufklärt, inspiriert, und einen internationalen, interdisziplinären und generationsübergreifenden Diskurs stiftet. Studierende werden dazu motiviert und unterstützt, entsprechende Abschlussarbeiten zu verfassen. Ein bedeutendes jährliches Ereignis ist das uniMIND Symposium, das an verschiedenen Universitäten weltweit stattfindet, wie z.B. in Zürich (2021) und Maastricht (2022). Das hybride, eintägige Symposium bietet Vorträge von etablierten Wissenschaftler:innen und Nachwuchsforscher:innen und eine Podiumsdiskussion über Karriereperspektiven in der psychedelischen Forschung.



5. FORSCHUNGSFÖRDERUNG UND INNOVATIVE KARRIEREN

mind-foundation.org/research-fellowship-program/?lang=de

Stipendienprogramm

Unser Stipendienprogramm fördert junge aufstrebende Wissenschaftler:innen auf dem Gebiet der psychedelischen Forschung bei der Anfertigung ihrer Dissertation. Die ersten Stipendien wurden von MIND in Zusammenarbeit mit unseren Forschungspartnern der deutschen EPIsoDE-Studie vergeben. Stipendien für angehende Nachwuchsforscher:innen sind eine hervorragende Möglichkeit für die Spender von MIND, sich für die Weiterentwicklung des Fachgebiets zu engagieren.

mind-foundation.org/awards/?lang=de

MIND Awards

Wissenschaftliche Auszeichnungen sind ein Instrument der Anerkennung. Wir haben zwei MIND Awards und eine Reihe von Konferenz-Awards konzipiert, von denen einige dotiert sind.

- **Der MIND Foundation Award** wird von unserem wissenschaftlichen Beirat an fortgeschrittene Forscher:innen oder klinische Expert:innen für herausragende Beiträge zur psychedelischen Forschung verliehen.
- Mit dem **Willy Schweitzer Award** werden Beiträge von Nachwuchswissenschaftler:innen (max. 5 Jahre nach Promotion) ausgezeichnet.
- Fünf Präsentierende werden für ihre Vorträge auf der INSIGHT-Konferenz ausgezeichnet. Eine Konferenzjury wählt **die beste Präsentation zur Grundlagenforschung, die beste klinische Präsentation und das beste Forschungsposter aus. Der INSIGHT Audience Award** wird von den Konferenzteilnehmer:innen selbst vergeben. Gemeinsam mit unserer Art Section und dem Künstlerkollektiv EDGE – Blurring the Borders between Art and Neuroscience verleihen wir **den INSIGHT Art Award**.

6.

mind-foundation.org/blog | mind-foundation.org/blog-translation-group

MIND BLOG – ein mehrsprachiges digitales Magazin zu
Bewusstsein, Medizin und Kultur

Wir debattieren und übersetzen Wissenschaft

Mit dem MIND Blog kommunizieren, übersetzen und diskutieren wir wissenschaftliche Entwicklungen im Zusammenhang mit Psychedelika und veränderten Bewusstseinszuständen. Wir verfolgen in diesem Blog sowohl eine wissenschaftliche als auch eine kulturelle Ausrichtung, die sich in Jargon und Stil unterscheidet. Vor allem wollen wir den Diskurs über eine Ethik des Bewusstseins vorantreiben, d.h. die Art und Weise, wie Menschen sich zu ihren eigenen Bewusstseinszuständen positionieren und wie dies in der Öffentlichkeit kommuniziert wird. Der Blog ist komplett zweisprachig - Deutsch und Englisch. Darüber hinaus übersetzt eine engagierte Gruppe aus internationalen Akademiker:innen kontinuierlich ausgewählte Blogbeiträge in eine wachsende Zahl von Sprachen - darunter Französisch, Spanisch, Russisch, Italienisch, Tschechisch, Polnisch, Ungarisch, Portugiesisch, Finnisch, Rumänisch, Farsi und Hebräisch. In Zusammenarbeit mit Verleger:innen übersetzen wir auch wichtige Originalforschungsarbeiten in weitere Sprachen.

7.

insight-conference.eu

INSIGHT KONFERENZ – VON WISSENSCHAFT BIS PRAXIS,
VON BIOLOGIE BIS KULTUR

Präsentieren, Diskutieren und Netzwerken auf einer einzigartigen
globalen Plattform

INSIGHT ist eine zweijährig stattfindende transdisziplinäre Konferenz mit Schwerpunkt Forschung, Therapie und gesellschaftliche Entwicklung im Zusammenhang mit psychedelischen Substanzen und Zuständen. INSIGHT bringt Menschen aus verschiedensten Bereichen zusammen - aus Medizin und Forschung, von den Natur- bis zu den Sozialwissenschaften, der Rechtswissenschaft, dem öffentlichen Gesundheitswesen und der Pharmabranche. Die Konferenz ist öffentlich zugänglich und umfasst Vorträge, Podiumsdiskussionen und Möglichkeiten zur Vernetzung. Außerdem gibt es interaktive Workshops, eine Preisverleihung, Kunstausstellungen, sowie soziale und künstlerische Abendveranstaltungen.





8.

mind-foundation.org/footsteps/?lang=de

FOOTSTEPS

Erkunden Sie die Bedeutung einer psychedelischen Erfahrung

Footsteps ist ein 6-wöchiger Online-Gruppenprozess (etwa drei Stunden pro Woche). Die Teilnehmer:innen beschäftigen sich vertieft mit einer früheren psychedelischen Erfahrung. Das Hauptziel des Kurses besteht darin, zu verstehen, wie psychedelische Erfahrungen eine positive Rolle im eigenen Leben spielen können. Während des gesamten Kurses werden Teilnehmer:innen durch einen Prozess der Transformation begleitet. Sie beginnen, sich ihrer persönlichen Muster bewusst zu werden, und werden ermutigt, ihre Erfahrungen als Sprungbrett für positives Handeln und Veränderung in ihrem Leben zu nutzen.

Dieser Online-Kurs legt den Schwerpunkt auf das Verständnis von Integration als Teil einer aktiven Lebenspraxis. Diese Praxis kann nicht nur auf psychedelische Erfahrungen, sondern auch auf jede andere bedeutsame Erfahrung im Leben angewendet werden.

Footsteps basiert auf der entwicklungspsychologischen Perspektive des lebenslangen Lernens, die all das berücksichtigt, was das menschliche Leben ausmacht: Herausforderungen, Veränderungen, Wachstum, Entwicklungschancen, und vieles mehr.

mind-foundation.org/beyond-experience/?lang=de

9.

BEYOND EXPERIENCE

Nutzen Sie psychedelische Erfahrungen für echte Veränderungen in Ihrem Leben

Psychedelische Integration ist ein Lernprozess in der Auseinandersetzung mit außergewöhnlichen Bewusstseinszuständen. Sie spielt sowohl für die Psychotherapie als auch in der Persönlichkeitsentwicklung eine wichtige Rolle. In BEYOND EXPERIENCE wird Integration als eine Haltung, ein Prozess und ein Zustand betrachtet. Durch Integration können Menschen die Erkenntnisse aus psychedelischen Erfahrungen in ihr Leben einfließen lassen, um sie in Verhaltensweisen umzuwandeln, die reale Probleme lösen und auf nachhaltige Ziele ausgerichtet sind. Darüber hinaus betrachten wir in BEYOND EXPERIENCE Integration als einen multimodalen Prozess, der alle Aspekte unseres Lebens betrifft – den Körper, das soziale Umfeld und unseren Geist.

Das Bedürfnis nach Integration kann aus positiv oder negativ herausfordernden Erfahrungen erwachsen. In BEYOND EXPERIENCE begeben sich Teilnehmer:innen auf eine 4-tägige Reise durch alle Aspekte des Integrationsprozesses. Der Workshop ist zugleich ein intensives Gruppengeschehen. Er ist erfahrungsbasiert und prozessorientiert. Er ist sowohl für Privatpersonen als auch für Ärzt:innen, Psychotherapeut:innen und andere Expert:innen aus dem Gesundheitsbereich geeignet, die etwas über sich selbst und ihre Erfahrungen lernen möchten.

Sowohl Footsteps als auch BEYOND EXPERIENCE lehren praktische Integrationsmethoden für alle, die an psychedelischen Zuständen interessiert sind oder damit Erfahrungen machen möchten. Darüber hinaus ermutigen diese Programme Gruppen und Gemeinschaften, sich den Herausforderungen psychedelischer Integration zu stellen.



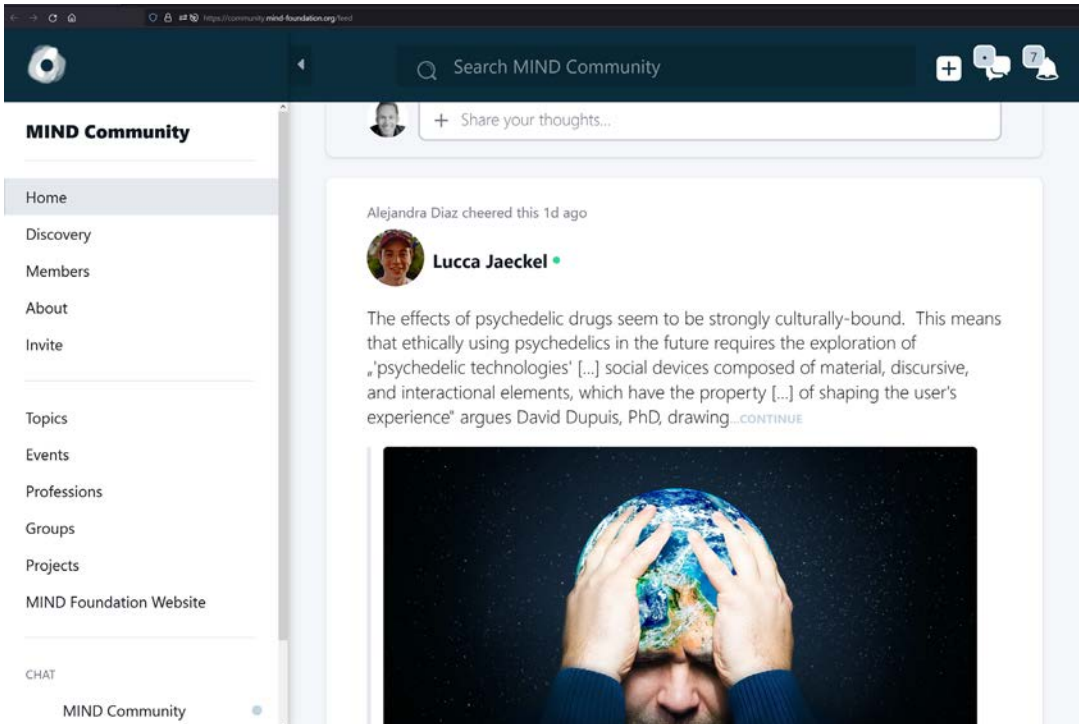

10. community.mind-foundation.org

THE MIND COMMUNITY PLATFORM

Finden Sie andere Menschen - zum Lernen, Gestalten und Diskutieren

Wir bieten eine neue Art von wertebasiertem sozialem Netzwerk für Einzelpersonen und Organisationen an. Es ist eine Online-Plattform für diejenigen, die Forschung, Therapie und Selbstentwicklung ernst nehmen und die mit anderen lernen, diskutieren und wachsen wollen. Die Plattform bietet verschiedene Ebenen des Engagements für Nicht-Mitglieder, MIND Mitglieder und Mitglieder anderer Organisationen: **allgemein** (ohne MIND Mitgliedschaft), **fokussiert** (als Mitglied einer bestimmten Gruppe oder eines Projekts) oder **engagiert** (als MIND Mitglied).

Die MCP bietet einen Veranstaltungskalender, Videokonferenzsoftware und in einigen ihrer Projekte ein strukturiertes Curriculum. Teilnehmer:innen an MIND Programmen können sich hier vor, während und nach ihren Kursen austauschen. Die Sektionen der MIND Members Association organisieren auf der MCP ihre Treffen und Inhalte, erstellen White Papers und bilden sich fort. Psychotherapeut:innen organisieren Interventionen.

Die MCP ist auch eine Einladung für andere lokale, regionale oder nationale Organisationen, sich zu vernetzen, zusammenzuarbeiten und von den transnationalen MIND Ressourcen zu profitieren. Wir verstehen uns als Inkubator für professionelle nationale Organisationen, mit denen wir gerne zusammenarbeiten, wenn dies gewünscht ist. Auf der MCP-Plattform werden verschiedene Sprachen gesprochen, wobei Englisch die Hauptsprache ist. Die drei Grundprinzipien der MCP sind: ein **wissenschaftlicher Ansatz**, die Orientierung am **human development approach** und eine **Ausrichtung auf Integration**.

WISSENSCHAFTLICHER BEIRAT

Der Wissenschaftliche Beirat der MIND Foundation ist ein Gremium unabhängiger Wissenschaftler aus internationalen Universitäten und forschenden Organisationen. Die Mitglieder sind Forscher:innen oder Denker:innen, die sich mit dem menschlichen Gehirn und Bewusstsein, dem Wandel der Gesellschaft, psychiatrischen Störungen, Psychotherapie und der soziokulturellen Geschichte psychedelischer Erfahrungen beschäftigen. Der Beirat unterstützt uns und evaluiert Aktivitäten unserer Organisation. Er bewertet die Organisation auf der Grundlage unserer Jahresberichte und wählt den alle zwei Jahre vergebenen MIND Award für herausragende Beiträge zur Weiterentwicklung des psychedelischen Forschungsfelds aus. Zu Beginn der zweiten Amtszeit des wissenschaftlichen Beirats 2022-2027 wurde dieser auf annähernd 25 Mitglieder erweitert.



Prof. Dr. med.
Franz X. Vollenweider
Universität Zürich, Schweiz



Prof. Dr.
Thomas Metzinger
Johannes Gutenberg-Universität
Mainz, Deutschland



Prof. Dr. Gül Dölen,
MD, Ph.D
Johns Hopkins University,
School of Medicine



Prof. Dr.
Harry Sumnall
Liverpool John Moores University,
United Kingdom



Prof. Dr.
Matthias Liechti
Universität Basel, Schweiz



Dr. Katrin
Preller
Universität Zürich, Schweiz



Prof. Dr.
Roland Griffiths
Johns Hopkins University,
United States of America



Dr. Martha
Nari Havenith
Ernst Strüngmann Institut für
Neurowissenschaften



Dr. Chris
Letheby
University of Western Australia,
Australia

Weitere Senior- und Junior- Beiratsmitglieder:

- Prof. Dr. David Nichols (University of North Carolina at Chapel Hill, USA)
- Prof. Dr. Dipl.-Psych. Rolf Verres (Universität of Heidelberg, Germany)
- Prof. Dr. Lorenz Böllinger (Germany)
- PD Dr. Marc Wittmann (Universität of Freiburg, Germany)
- Prof. Dr. Isabel Dziobek (Humboldt Universität, Berlin, Germany)

VIER ABSCHNITTE UNSERER ENTWICKLUNG



EINE NEUEN INFRASTRUKTUR FÜR PSYCHISCHE GESUNDHEIT: DIE OVID KLINIKEN

Um “disruptive Pharmakologie” wie Psychedelika in die Psychotherapie zu bringen, bedarf es innovativen Denkens, qualifizierter Therapeut:innen und unterstützender Infrastruktur. Gemeinsam mit unserem klinischen Partnerunternehmen OVID haben wir im Februar 2021 begonnen, Patient:innen mit psychedelischen Therapien zu behandeln. Die Aufgabe von MIND ist es, Mediziner:innen, Psychotherapeut:innen und ihre Teams auszubilden und zu zertifizieren. Wir helfen dabei, hohe Qualitätsstandards und neueste wissenschaftliche Erkenntnisse zu integrieren.



mind-foundation.org/diversity/?lang=de

GLEICHSTELLUNGSPROGRAMM

Die Verwirklichung unserer Vision bedeutet, dass wir Vielfalt und Inklusion zu einem Fokus machen, unabhängig von Geschlecht, Alter, ethnischer Zugehörigkeit, sozialem Status, Religion, sexueller Orientierung, körperlichen Merkmalen oder Behinderung. Wir ermöglichen Menschen Zugang zu unseren Programmen und zu psychedelisch-augmentierter Behandlung, die es sich sonst nicht leisten könnten.

Spenden Sie noch heute an MIND, um uns dabei zu helfen, unsere Programme und psychedelisch-unterstützte Therapie mehr Menschen verfügbar zu machen.



1906-2008

ALBERT HOFMANN

Ehemaliger Chemiker bei Sandoz Laboratories, Entdecker von LSD

Foto bereitgestellt von Rolf Verres

“Wenn man lernen würde, die Fähigkeit von LSD, unter geeigneten Bedingungen visionäre Erlebnisse hervorzurufen, in der medizinischen Praxis und in Verbindung mit Meditation besser zu nutzen, dann könnte es, glaube ich, von einem Sorgenkind zum Wunderkind werden.”

Albert Hofmann



HELFEN SIE UNS, PSYCHEDELISCHE BEHANDLUNGEN & BEWUSSTSEINSKULTUR ZU VERWIRKLICHEN

Seit 2021 veröffentlichen wir jährlich einen Bericht über unsere Aktivitäten. Darin beschreiben wir die Schritte, die wir unternehmen, um psychedelische Behandlungen durch hochwertige Forschung, Weiterbildung und Aufklärung sicher, legal und zugänglich zu machen. Aber wir können das nicht ohne Sie tun. Mit Ihrer Spende finanzieren Sie eine Therapie, ein Programm oder eine(n) Forscher:in, der/die daran arbeitet, solche Entwicklungen für diejenigen zu ermöglichen, die sie am dringendsten benötigen.

Jede Spende - ob groß oder klein - macht einen Unterschied!

Spenden Sie per Banküberweisung:

Bankkonto Sparkasse Berlin

IBAN DE94100500000190928603

BIC BELADEBEXXX

Spenden Sie per PayPal:

paypal.me/MINDFoundationBerlin

Wenn Sie daran interessiert sind, sich als Spender:in intensiver zu engagieren, laden wir Sie zu einem Treffen mit Dr. sc. hum. Henrik Jungaberle, Dr. med. Andrea Jungaberle oder einem Mitglied unseres Beirats ein. Schreiben Sie uns an donations@mind-foundation.org.

www.mind-foundation.org/get-involved/?lang=de

MACHEN SIE MIT

MITGLIED WERDEN

Werden Sie Teil eines weltweiten Netzwerks mit gemeinsamen Interessen. Helfen Sie, die psychedelische Erfahrung sicher, legal und zugänglich zu machen. MIND Mitglieder genießen eine Reihe von Vorteilen, darunter den Zugang zum Mitgliederbereich unserer MIND Community Plattform (MCP), Rabatte auf Workshops und Veranstaltungen, Networking, Weiterbildungen, Möglichkeiten zur Intervention und berufliche Chancen beispielsweise über die Professional Sections. Wir haben Mitgliedschaften für (1) Ärzt:innen, Psychotherapeut:innen und Wissenschaftler:innen, für (2) Studierende und (3) Freunde.

EHRENAMTLICH ODER ALS PRAKTIKANT:IN BEI MIND

Bringen Sie Ihre Zeit und Ihre Fähigkeiten in das Team der MIND Foundation ein und leisten Sie einen Beitrag.







MIND Foundation gGmbH
Boxhagener Straße 82a
10245 Berlin

Kontakt

Email: info@mind-foundation.org
Telefon: +49 30 2904 7658
LinkedIn: [company/mind-foundation-eu](https://www.linkedin.com/company/mind-foundation-eu)
Instagram: [mind_europe](https://www.instagram.com/mind_europe)
Facebook: [mindfoundationeu](https://www.facebook.com/mindfoundationeu)
Twitter: [@mind_europe](https://twitter.com/mind_europe)
YouTube: [mindfoundation](https://www.youtube.com/mindfoundation)

mind-foundation.org

HOW TO BECOME A PSYCHEDELIC THERAPIST

**Augmented
Psychotherapy
Training (APT)**



MIND
FOUNDATION



“The most promising framework for the therapeutic application of psychedelics is psychotherapy. Let’s build creative and patient-centered new combination treatments.”

DR. HENRIK JUNGABERLE, EXECUTIVE DIRECTOR

What is the Augmented Psychotherapy Training?

The APT program is a state-of-the-art, two-year professional training program that provides you with the knowledge and skills you need to practice psychedelic-augmented psychotherapy and psychedelic integration therapy - in a legal, safe, and evidence-based framework.

We teach psychedelic therapy as a form of psychotherapy. In psychedelic-augmented psychotherapy, altered states of consciousness are purposefully induced to promote psychotherapeutic processes. This includes pharmacological (psilocybin, ketamine, etc.) and non-pharmacological methods (breathwork, etc.).

Professional psychedelic therapies are centered around „integration“. The process of integration helps patients/clients to transform experiences into sustainable therapeutic benefits. A related goal of integration therapy is to prevent or mitigate psychedelic-induced harm.

APT enables physicians, psychotherapists, and other mental health professionals to conduct professional psychedelic therapies.

Who is developing & conducting the course?

The APT program was designed by the MIND Foundation together with distinguished experts from the field of psychedelic research & therapy. In developing the curriculum, the MIND Foundation collaborates with renowned clinicians and researchers from European and international institutions.

The faculty includes the core teams of the MIND Foundation and the OVID Clinics.

Five modalities of the integration process in the context of theories, methods and empirical findings

Remember	Structure	Explore	Practice	Share
<ul style="list-style-type: none"> – Active Activation – Mindfulness – Journaling – Groupwork 	<ul style="list-style-type: none"> – Motivational work – Meaning-making 	<ul style="list-style-type: none"> – Presenting (difficulties) – Motivational work 	<ul style="list-style-type: none"> – Psychotherapy – Mindfulness – Music – Journaling 	<ul style="list-style-type: none"> – Psychotherapy – Mindfulness – Music – Journaling
<ul style="list-style-type: none"> – Orientation and control 	<ul style="list-style-type: none"> – Orientation 	<ul style="list-style-type: none"> – Orientation and control – Presenting (difficulties) 	<ul style="list-style-type: none"> – Self-work/exercises – Journaling 	<ul style="list-style-type: none"> – Psychotherapy – Mindfulness – Music – Journaling
<ul style="list-style-type: none"> – Document – Symbolize – Experience/exposure – Anchor 	<ul style="list-style-type: none"> – Structure/order – Shaping life/self narratives – Confrontation with existential questions – Create transitional objects 	<ul style="list-style-type: none"> – Self-work/exercises – Confrontation questions – Self-efficacy – Self-compassion – Accommodation/assimilation – Making the unconscious conscious – Shadow work 	<ul style="list-style-type: none"> – Self-work/exercises – Journaling 	<ul style="list-style-type: none"> – Psychotherapy – Mindfulness – Music – Journaling
<ul style="list-style-type: none"> – ASC Lifeline – Four walls exercise – Moderation cards – Journaling and extraction 	<ul style="list-style-type: none"> – ASC Lifeline – Four walls exercise – Moderation cards – Harm Reduction Information 	<ul style="list-style-type: none"> – Breathwork – Assisted group therapy – ASC Lifeline – Confrontation music tour 	<ul style="list-style-type: none"> – Self-work/exercises – Journaling 	<ul style="list-style-type: none"> – Psychotherapy – Mindfulness – Music – Journaling



Core Faculty



Prof. Dr. med.
Gerhard Gründer

OVID Health Systems & Central
Institute of Mental Health, Mannheim



Dr. rer. nat.
Max Wolff

Head of Psychotherapy Training and
Research



Dr. sc. hum.
Henrik Jungaberle

Executive Director



Dr. med. Andrea Jungaberle

OVID Clinics Medical Director



Sergio Pérez Rosal, M.D.

OVID Clinics Medical Director



Hans Rutrecht, M.Sc.

Psychotherapy Training and Research
Fellow

A Selection of External Faculty Members



Prof. Dr. Matthew Johnson

Johns Hopkins University School of
Medicine, USA



Dr. Katrin Preller

University of Zurich, Switzerland and
Yale University, USA

Our training team has decades of experience in the field of medicine, psychiatry, psychotherapy, and psychedelic research. Gerd Gründer has developed the largest science-initiated psilocybin study for depression to date – and we work as scientist-researchers both in studies and in our own clinic.

We are open-minded and evidence-based innovators, committed psychotherapists – dedicated both to natural science and philosophy.

We think patient-centered and humanistic. Our faculty consists of internal and external members. They cover curriculum development, breathwork, lecturing, integration therapy, meditation, and other elements of APT.



Dr. Martha Nari Havenith

Max Planck Research Group at
the Ernst Strüngmann Institute for
Neuroscience, Germany



Prof. Dr. med. Uwe Herwig

Center for Psychiatry Reichenau,
University of Konstanz, Germany



Dr. Jason Luoma

Clinic, Research & Training Center,
Portland, USA/Oregon



Dr. Chris Letheby

University of Western Australia,
University of Adelaide, Australia



Dr. med. Peter Gasser

Swiss Medical Society for Psycholytic
Therapy, Switzerland



Dr. Albert Garcia-Romeu

Johns Hopkins University School of
Medicine, USA



Dr. David B. Yaden

Johns Hopkins University School of
Medicine, USA



Dr. Brian Pilecki

Clinic, Research & Training Center,
Portland, USA/Oregon



Norman Schack

NeuroMeditation Institute, Germany



Dr. Manvir Singh

Institute for Advanced Study,
Toulouse, France



Maria Papaspyrou, M.Sc

Psychotherapist, UK



Heather Hargraves, M.A.

Meditation Teacher, Canada



Liliana Vasquez-Mock

Breathwork Facilitator, Germany



Marbod Kinderman

NeuroMeditation Institute, Germany



Jana Meinel

Psychotherapist, Germany



Dipl.-Psych.
Marijan Bernardic

Psychotherapist, Germany



Ben Spahr, M.D.

Anaesthesiologist, Intensive Care,
Emergency Medicine, Germany



Simona Rakusa, M.A

Breathwork Facilitator, Croatia and
Germany



Dr. medic. Laura F. Kuhle

Psychotherapist, Germany

The Training Program

The APT program follows a **hybrid learning** model: Over the course of the two training years, four intensive **on-site trainings** take place in Berlin, Germany. Furthermore, weekly **online training** sessions in a variety of formats are held over the entire duration of the program.

The **on-site trainings** include theory units, extensive practical exercises, and self-experience with altered states of consciousness. Self-experience includes both pharmacological (e.g. ketamine) and non-pharmacological methods (e.g. immersive breathwork).

Weekly **online training** sessions are held over the entire duration of the program (10 month/year).

All in all: 400h over the course of two years.

THE THREE INTEGRATED TRAINING MODULES

Participation in the experiential **integration workshops**

BEYOND EXPERIENCE and FOOTSTEPS is part of the self-experience curriculum in APT. And with our drug science online course MOLECULES, we provide a unique transdisciplinary and evidence-based approach to knowledge about psychoactive substances.

4 Intensive Trainings in Berlin

Weekly Online Sessions

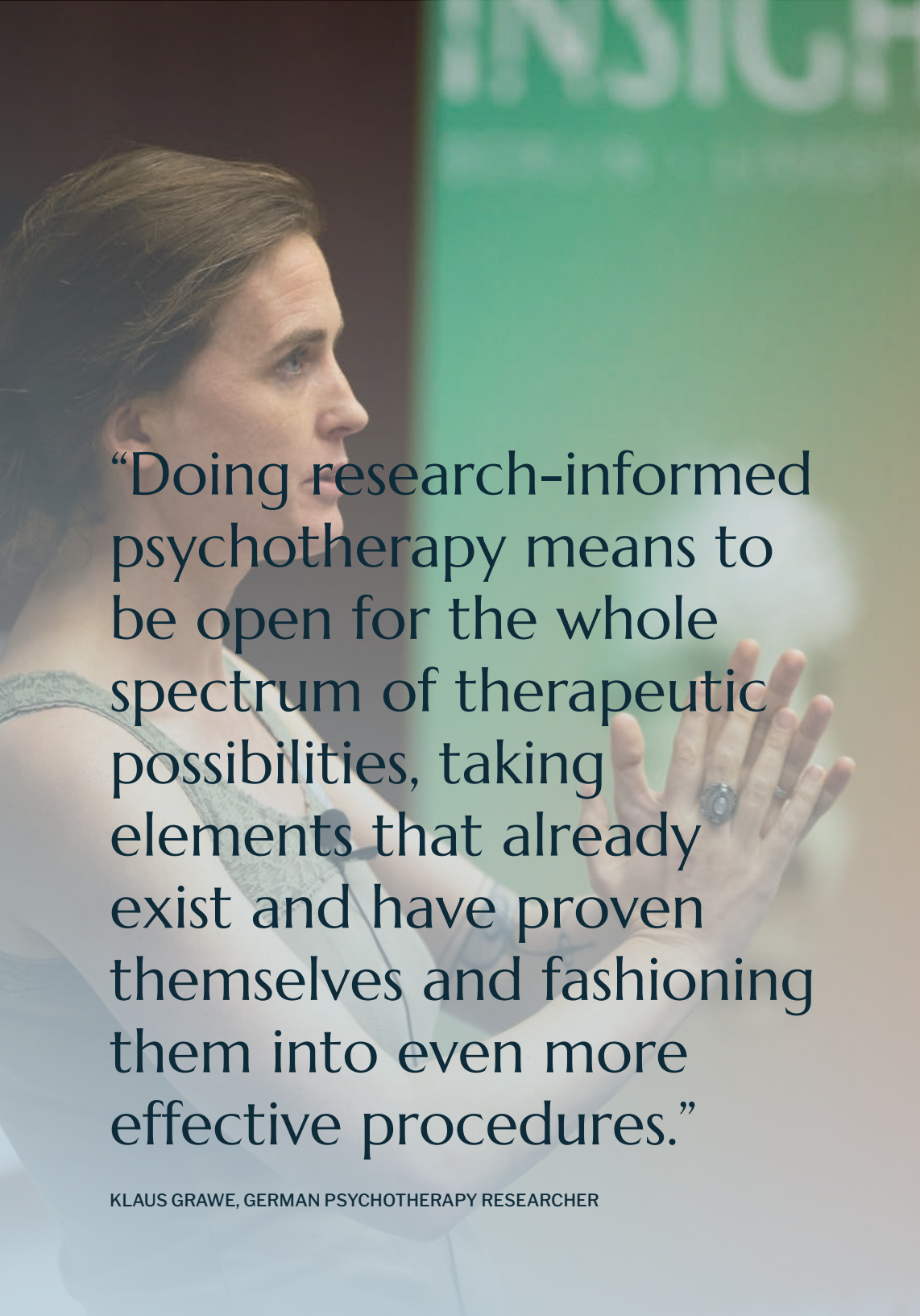

A woman with dark hair, wearing a light-colored top, is shown in profile from the chest up. She is looking towards the right and has her right hand raised, palm facing forward, with fingers slightly spread. She is wearing a ring on her ring finger. The background is a blurred green wall with the word 'INSIGHT' visible in large, white, sans-serif capital letters. The overall lighting is soft and professional.

“Doing research-informed psychotherapy means to be open for the whole spectrum of therapeutic possibilities, taking elements that already exist and have proven themselves and fashioning them into even more effective procedures.”

KLAUS GRAWE, GERMAN PSYCHOTHERAPY RESEARCHER

The Weekly Online Training

LECTURES

Online lectures are held monthly by selected international experts in the field of psychedelic research & therapy. The inclusion of external experts increases the diversity of theoretical perspectives and practical clinical experience within the APT program.

MEDITATION

Meditation training is an integral part of the APT program. The skills that are learned and trained in this process are in many ways useful to the practice of Psychedelic-augmented and Integration-Focused Psychotherapy. Monthly online meditation training sessions are held in collaboration with the NeuroMeditation Institute.

MENTORING

Monthly mentoring sessions are held online in small groups with a main focus on clinical supervision and case discussions. The mentors are experienced therapists and supervisors with various professional backgrounds in Psychedelic-augmented and Integration-focused Psychotherapy.

JOURNAL CLUB

This learning format is meant to increase participants' scientific literacy and knowledge with respect to current and historical psychedelic research. In the Journal Club, APT participants present and discuss selected scientific papers, focusing on implications for the practice of Psychedelic-augmented and Integration-focused Psychotherapy.





What participants say about APT

Laura Walsh, 58,
Psychotherapist,
Canada

“Before accepting the offer to become part of the inaugural 2-year APT training, I had researched and applied for many other programs in the US. But my decision to do the APT training lay in the fact that it was the most comprehensive training for augmented psychotherapy in the world.”

Eugen Secară, 29,
Psychotherapist,
Romania

“In the APT program I found exactly what I was searching for in a psychedelic therapist training: an evidence-based, rigorous approach that accounts for the complex and varied nature of psychotherapeutic processes without sacrificing precision. This is a program for the scientist-practitioners.”

Nathalie à Porta,
37, Clinical
Psychologist &
Psychotherapist,
Switzerland

“What particularly impresses me about APT is that we now have the opportunity to reflect on the meaning and implications of such profound experiences in a professional context. It is a challenge and also a privilege to work with dedicated colleagues to translate the insights from current research findings into clinical practice and taking into account the various political and ethical frameworks.”

Juan Paris,
36, Child &
Adolescent
Psychiatrist,
Venezuela/Spain

“The course has offered a wide-scope and integrative view of psychedelics in therapy and has facilitated a meeting ground for professionals from a very rich variety of backgrounds.”

Cornelis de Wit,
41, Psychiatrist,
Netherlands

“The APT Program took me to the places I knew I wanted to go as a professional. But - as it turns out far more important- the program opened doors that are of a thorough professional and personal meaning.”

A Global Network for Implementation

Get access to a large, evolving peer network that facilitates patient referrals, supervision, intervision, and practice in interdisciplinary therapeutic teams.

APT certification provides an excellent opportunity to actively create international standards for psychedelic-assisted therapies, shape the globally changing understanding of mental health and the way we view human well-being.



Timeline, Certificates & Course Fees

After the first training year, a Certificate in Psychedelic Integration Therapy/ Coaching is awarded. After the second program year, participants obtain a Certificate in Psychedelic-Augmented Psychotherapy. Depending on your prior qualification, you will be certified as a therapist or as a co-therapist.

CME/CE accreditation has been applied for. We expect 50+ CME/CE points per year to be awarded by the Berlin Medical Association. Bildungsurlaub is being granted in Germany.

For information about course fees, please visit our website. We are happy to assist with advice for funding your training and can provide some individualised scholarships if needed.

We look forward to getting to know you!

Monthly Online Info Meetups

Speak to us personally at one of our monthly online info meet-ups!

Personal Interview

Use our application process to apply for a personal interview with our Core Faculty.



APT Office

mind-foundation.org/apt
apt@mind-foundation.org

MIND Foundation
Boxhagenerstr. 82a
10245 Berlin
+49 30 290 488 29

Satzung Förderverein MIND Foundation

§ 1 Name, Sitz, Geschäftsjahr

- (1) Der Verein führt den Namen „Förderverein MIND Foundation e.V.“ (Englisch: MIND Members Association). Er ist im Vereinsregister eingetragen.
- (2) Sitz des Vereins ist Berlin.
- (3) Geschäftsjahr ist das Kalenderjahr.

§ 2 Zweck des Vereins, Gemeinnützigkeit

- (1) Zweck des Vereins ist die Förderung gemeinnütziger Zwecke insbesondere durch die
 1. Förderung von Wissenschaft und Forschung, dies wiederum durch
 - a. Förderung wissenschaftlicher Aktivitäten wie Publikationen und Unterstützung von Wissenschaftlern (z.B. in Form öffentlich zugänglicher Stipendien) in Gebieten wie der Bewusstseins- und Hirnforschung sowie Durchführung wissenschaftlicher Projekte in der Grundlagenforschung zu diesen Bereichen (unter Ausschluss klinischer Anwendungsforschung). Die Forschungsergebnisse sind zeitnah zu publizieren.
 - b. Kooperation mit Universitäten und außeruniversitären Forschungseinrichtungen in Deutschland und weltweit zum Zwecke der Verbesserung der Patientenversorgung.
 2. Förderung von Bildung, dies wiederum durch
 - a. wissenschaftlich fundierte Weiterbildung für Ärzte, Psychotherapeuten, Apotheker, Sozialarbeitende, Juristen und verwandte Berufe zur Förderung der Evidenzbasierung und gesellschaftlichen Akzeptanz evidenz-basierter Therapie mit und ohne psychedelische Substanzen sowie verwandter Methoden.
 - b. Fortbildung von Vertretern von Regierungsbehörden, Gesetzesvertretern, Richtern, Staatsanwälten, Juristen im Allgemeinen sowie der Polizei zum Verständnis von Veränderten Wachbewusstseinszuständen und psychoaktiven Substanzen sowie zur Vorbeugung von Schäden.
 - c. Fortbildung und Beratung von Ärztekammern, Psychotherapeuten und der Landesvertretungen anderer Berufsgruppen im Öffentlichen Gesundheitswesen zur Erstellung von Regularien und Richtlinien für den ethisch, juristisch und gesundheitlich einwandfreien Umgang mit psychoaktiven Substanzen im Rahmen von Heilversuchen und Selbsterfahrungskontexten.
 - d. Beratung von Erziehungsberechtigten und Minderjährigen.
 3. Förderung des öffentlichen Gesundheitswesens und der öffentlichen Gesundheitspflege, dies wiederum durch
 - a. Erstellung und Durchführung von Präventionsprogrammen und Harm Reduction-Maßnahmen zur Vorbeugung von Schäden beim klinischen Gebrauch, in Kontexten der

Selbsterfahrung und beim rekreativen Gebrauch von psychoaktiven Substanzen in nicht-professionellen Kontexten.

- b. Aufklärung der Öffentlichkeit über Potentiale und Risiken veränderter Wachbewusstseinszustände sowie von pharmakologischen und nicht-pharmakologischen Methoden zur Erlangung derselben.

(2) Der Verein verfolgt die in Abs. 1 genannten Zwecke als Mittelbeschaffungskörperschaft im Sinne des § 58 Nr. 1 Abgabenordnung. Der Satzungszweck wird insbesondere verwirklicht durch die Beschaffung von Mitteln für die Verwirklichung der in Abs. 1 genannten steuerbegünstigten Zwecke der MIND Foundation gGmbH und durch eigene Aktivitäten. Die eigenen Aktivitäten sind ebenfalls solche des Abs. 1. Die Mittelbeschaffung erfolgt durch die Erhebung von Mitgliedsbeiträgen und dem Sammeln von Spenden.

(3) Der Verein verfolgt ausschließlich gemeinnützige Zwecke im Sinne des Abschnitts „Steuerbegünstigte Zwecke“ der Abgabenordnung. Der Verein ist selbstlos tätig, er verfolgt nicht in erster Linie eigenwirtschaftliche Zwecke. Mittel des Vereins dürfen nur für die satzungsmäßigen Zwecke verwendet werden. Die Mitglieder erhalten keine Zuwendungen aus den Mitteln des Vereins. Es darf keine Person durch Ausgaben, die dem Zweck des Vereins fremd sind, oder durch unverhältnismäßig hohe Vergütungen begünstigt werden.

(4) Der Vorstand ist grundsätzlich ehrenamtlich tätig. Die Mitgliederversammlung kann eine jährliche, angemessene pauschale Tätigkeitsvergütung für Vorstandsmitglieder beschließen. Der Vorstand kann für einzelne Tätigkeiten des Vereins Dienst- oder Arbeitsverträge abschließen bzw. vergütete Aufträge erteilen.

§ 3 Mitgliedschaft

(1) Der Verein besteht aus regulären Mitgliedern und Ehrenmitgliedern.

(2) Mitglied des Vereins kann jede natürliche und juristische Person werden.

(3) Bei Aufnahme in den Verein werden die regulären Mitglieder entsprechend ihrem Antrag einer der folgenden Gruppen zugeordnet:

- Experten („Professionals“),
- Studenten und Auszubildende („Students“),
- Freunde und Unterstützer des Vereins („Friends“).

(4) Den Mitgliedern steht es frei, die Gruppenzugehörigkeit im Laufe ihrer Mitgliedschaft zu wechseln. Hierzu stellen sie einen Antrag an den Vorstand.

(5) Der Antrag auf Aufnahme in den Verein ist an den Vorstand zu richten. Der Vorstand entscheidet über die Aufnahme.

(6) Die Mitgliedschaft endet durch Tod (bei juristischen Personen durch Auflösung), Austritt, Ausschluss oder Streichung von der Mitgliederliste.

(7) Der Austritt ist schriftlich gegenüber dem Vorstand zu erklären. Er ist nur mit einer Frist von drei Monaten zum Ende eines Kalenderjahres zulässig.

(8) Ein Mitglied kann aus dem Verein ausgeschlossen werden, wenn es in grober Weise gegen die Vereinsinteressen verstoßen hat. Über den Ausschluss entscheidet der Vorstand mit einfacher Mehrheit der

abgegebenen Stimmen. Dem Auszuschließenden ist vor der Beschlussfassung Gelegenheit zur Stellungnahme zu geben. Während des Ausschlussverfahrens ruhen die mitgliedschaftlichen Rechte. Gegen den Ausschluss aus dem Verein kann das Mitglied binnen eines Monats nach Zugang der Entscheidung Beschwerde einlegen. Über die Beschwerde entscheidet die nächste Mitgliederversammlung abschließend. Wird die Frist durch das Mitglied versäumt, kann der Beschluss nicht mehr angegriffen werden.

(9) Ein Mitglied kann von der Mitgliederliste gestrichen werden, wenn es länger als drei Monate mit der Zahlung seines Mitgliedsbeitrages im Rückstand ist und diesen trotz Mahnung nicht ausgeglichen hat. In der Mahnung ist auf die Rechtsfolge hinzuweisen. Eine Streichung kann auch vorgenommen werden, wenn der Aufenthalt des Mitglieds unbekannt ist.

(10) Vereinsmitglieder können nicht gleichzeitig Arbeitnehmer des Vereins sein. Wird während der Mitgliedschaft ein Arbeitsverhältnis mit dem Verein gegründet, ruhen während dessen Dauer die mitgliedschaftlichen Rechte.

(11) Der Verein verarbeitet von seinen Mitgliedern die folgenden Daten: Name, Beruf, Anschrift, Telefonnummer, Geburtsdatum und E-Mail-Adresse. Die datenschutzrechtlichen Bestimmungen werden beachtet. Eine Weitergabe der Daten erfolgt nur, soweit dies rechtlich geboten ist.

(12) Da der Verein gehalten ist, nur richtige Daten zu verarbeiten, sind die Mitglieder verpflichtet, Änderungen ihrer vorgenannten Daten unverzüglich dem Verein mitzuteilen.

§ 4 Sektionen

(1) Zur Erfüllung seiner Aufgaben gliedert sich der Verein in unselbstständige Sektionen.

(2) Vereinsmitglieder, die eine Sektion gründen wollen, richten einen Antrag an den Vorstand, der über die Zahl und thematische Ausrichtung der Sektionen und Interessengruppen entscheidet.

(3) Die Sektionen beschließen eine Sektionsordnung (Section Bylaws). Die Sektionsordnungen dürfen der Satzung und anderen durch die Mitgliederversammlung beschlossenen Ordnungen nicht widersprechen. Sie sind nicht Bestandteil der Satzung.

§ 5 Rechte und Pflichten der Mitglieder

(1) Die Mitglieder können an den Einrichtungen des Vereins, den Aus- und Weiterbildungsmaßnahmen und -veranstaltungen entsprechend Ihrer Gruppen- und Sektionszugehörigkeit nach § 3 Absatz 3 und § 4 und nach Maßgabe der von den zuständigen Vereinsorganen im Einklang mit dem Zweck des Vereins gefassten Beschlüsse und Bedingungen teilhaben. Im Übrigen haben sämtliche Mitglieder die gleichen Rechte.

(2) Sämtliche Mitglieder sind verpflichtet, sich an die Satzung, insbesondere die Zweckbestimmung des Vereins zu halten und Bestrebungen und Interessen des Vereins nach Kräften zu unterstützen. Die Mitglieder sind zur Befolgung der von den zuständigen Vereinsorganen gefassten Beschlüsse und Bedingungen verpflichtet.

(3) Sämtliche Mitglieder, ausgenommen der Ehrenmitglieder, sind zur Leistung der Beiträge und Gebühren nach Maßgabe der geltenden Beitragsordnung verpflichtet.

§ 6 Mitgliedsbeiträge und Beitragsordnung

Von den Mitgliedern wird ein Geldbetrag als regelmäßiger Jahresbeitrag erhoben. Über dessen Höhe und Fälligkeit entscheidet die Mitgliederversammlung. Näheres regelt die Beitragsordnung, welche durch die Mitgliederversammlung beschlossen wird.

§ 7 Sonstige Vereinsordnungen

(1) Der Verein kann sich eine Geschäftsordnung (Mind Members Association Bylaws) geben. Sie wird von der Mitgliederversammlung beschlossen.

(2) Der Verein kann sich eine Ethikordnung (Code of Ethics) geben. Sie wird von der Mitgliederversammlung beschlossen.

(3) Die Ordnungen dürfen der Satzung nicht widersprechen. Sie sind nicht Bestandteil der Satzung.

§ 8 Organe des Vereins

Organe des Vereins sind der Vorstand und die Mitgliederversammlung.

§ 9 Vereinsvorstand

(1) Der Vorstand des Vereins besteht aus dem 1. und 2. Vorsitzenden und dem Schatzmeister.

(2) Der Verein wird gerichtlich und außergerichtlich durch zwei Mitglieder des Vorstands vertreten.

(3) Durch Beschluss der Mitgliederversammlung können alle oder einzelne Vorstandsmitglieder von den Beschränkungen des § 181 BGB befreit werden.

(4) Der 1. und 2. Vorstand sowie der Schatzmeister werden von der Mitgliederversammlung auf die Dauer von 2 Jahren gewählt. Sie bleiben auch nach dem Ablauf ihrer Amtszeit bis zur erfolgreichen Neuwahl des Vorstands im Amt. Scheidet eines der gewählten Mitglieder des Vorstands während der Amtsdauer aus, so können die verbleibenden Vorstandsmitglieder ein Ersatzmitglied für die restliche Amtsdauer des Ausgeschiedenen benennen.

(5) Nur Vereinsmitglieder können ein Vorstandsamt bekleiden.

(6) Der Vorstand ist auch beschlussfähig, wenn nicht alle Vorstandsämter besetzt sind. Die Vereinigung mehrerer Vorstandsämter in einer Person ist nicht zulässig.

§ 10 Zuständigkeit des Vorstandes

(1) Der Vorstand führt die Geschäfte des Vereins, soweit sie nicht durch Satzung oder zwingende gesetzliche Vorschriften einem anderen Vereinsorgan zugewiesen sind. Er hat insbesondere folgende Aufgaben:

- Vorbereitung der Mitgliederversammlung und Aufstellung der Tagesordnung,
- Einberufung der Mitgliederversammlung,
- Ausführung der Beschlüsse der Mitgliederversammlung,
- Verwaltung des Vereinsvermögens und Buchführung,
- Erstellung der Jahreshaushaltspläne und der Jahresberichte,

- Beschlussfassung über Aufnahme und Ausschluss von Mitgliedern.

(2) Der Vorstand entscheidet über die Verwendung der Mittel des Vereins gem. § 2 Abs. 2 der Satzung.

(3) Der Vorstand kann Satzungsänderungen beschließen, die durch das Vereinsregister oder die Finanzbehörde verlangt wurden. Dies gilt auch für rein redaktionelle Änderungen.

§ 11 Beschlussfassung des Vorstandes

(1) Der Vorstand fasst seine Beschlüsse im Allgemeinen in Vorstandssitzungen, die vom 1. Vorsitzenden, bei dessen Verhinderung vom 2. Vorsitzenden schriftlich, fernmündlich oder per E-Mail unter Einhaltung einer Einberufungsfrist von einer Woche einzuberufen sind. Eine Verkürzung der Ladungsfrist ist mit Zustimmung sämtlicher Vorstandsmitglieder möglich. Die Zustimmung gilt mit dem Erscheinen zur Vorstandssitzung als erteilt. Sitzungsleiter ist der 1. Vorsitzende, bei dessen Verhinderung der 2. Vorsitzende.

(2) Der Vorstand ist beschlussfähig, wenn mindestens zwei Mitglieder anwesend sind. Er entscheidet mit einfacher Mehrheit der abgegebenen gültigen Stimmen. Bei Stimmgleichheit entscheidet die Stimme des Sitzungsleiters. Die Beschlussfähigkeit des Vorstandes setzt nicht voraus, dass sämtliche Vorstandsämter besetzt sind.

(3) Beschlüsse des Vorstands können auch ohne Einhaltung von Ladungsfristen schriftlich oder per E-Mail gefasst werden (Umlaufverfahren), wenn alle Vorstandsmitglieder zu diesem Verfahren ihre Zustimmung erklären. Die Stimmabgabe im Umlaufverfahren gilt als Zustimmung.

(4) Sämtliche Beschlüsse des Vorstands – auch Umlaufbeschlüsse – sind zu protokollieren und aufzubewahren.

(5) Der Vorstand kann sich eine Geschäftsordnung geben.

§ 12 Mitgliederversammlung

(1) Die Mitgliederversammlung ist für folgende Angelegenheiten zuständig:

- Wahl und Abberufung der Vorstandsmitglieder und Kassenprüfer,
- Beschlussfassung über Änderungen der Satzung, soweit diese nicht dem Vorstand obliegen,
- Beschlussfassung über Auflösung des Vereins,
- Festsetzung der Höhe und der Fälligkeit des Jahresbeitrags,
- Beschlussfassung über Beschwerden gegen einen Ausschließungsbeschluss des Vorstands,
- Genehmigung des Haushaltsplans und Entgegennahme des Jahresberichts und sonstiger Berichte des Vorstands,
- Entlastung des Vorstands.

(2) Einmal jährlich findet die ordentliche Mitgliederversammlung des Vereins statt. Weitere (außerordentliche) Mitgliederversammlungen sind einzuberufen, wenn es das Interesse des Vereins erfordert oder wenn die Einberufung von $\frac{1}{4}$ der Mitglieder unter Angabe des Zwecks und der Gründe schriftlich oder per E-Mail vom Vorstand verlangt wird.

(3) Über die Beschlüsse der Mitgliederversammlung ist ein Protokoll aufzunehmen, das von Versammlungsleiter und Protokollführer zu unterzeichnen ist. Das Protokoll soll Ort und Zeit der Versammlung,

die Zahl der erschienenen Mitglieder, die Person von Versammlungsleiter und Protokollführer, die Tagesordnung, die gefassten Beschlüsse samt Art der Abstimmung und Ergebnisse enthalten. Es ist den Mitgliedern spätestens sechs Wochen nach der Mitgliederversammlung zur Kenntnis zu geben. Geht innerhalb von drei Wochen nach Kenntnisnahme kein Widerspruch der Mitglieder ein, gilt das Protokoll als genehmigt. Eingehende Widersprüche sind auf der nächsten Mitgliederversammlung zu behandeln.

§ 13 Einberufung der Mitgliederversammlung

(1) Die Einberufung der Mitgliederversammlung erfolgt schriftlich oder per E-Mail durch den Vorstand mit einer Einladungsfrist von zwei Wochen. Die Frist beginnt mit dem auf die Absendung der Einladung folgenden Tag. Es wird die Anschrift bzw. E-Mail-Adresse verwendet, welche das Mitglied dem Verein bekanntgegeben hat.

(2) Jedes Mitglied kann beantragen, dass weitere Angelegenheiten nachträglich auf die Tagesordnung gesetzt werden. Geht ein solcher Antrag spätestens eine Woche vor dem Tag der Mitgliederversammlung schriftlich oder per E-Mail beim Vorstand ein, ist die Tagesordnung zu Beginn der Mitgliederversammlung entsprechend zu ergänzen. Geht er später ein oder wird er erst in der Mitgliederversammlung gestellt, beschließt die Mitgliederversammlung über die Zulassung.

§ 14 Beschlussfassung der Mitgliederversammlung

(1) Jede ordnungsgemäß einberufene Mitgliederversammlung ist ohne Rücksicht auf die Zahl der erschienenen Mitglieder beschlussfähig. Stimm- und wahlberechtigt sind alle anwesenden Mitglieder. Jedes Mitglied hat eine Stimme. Das Stimmrecht ist nicht übertragbar und kann nicht durch einen Bevollmächtigten wahrgenommen werden. Mitglieder, welche eine juristische Person sind, können das Stimmrecht durch einen zuvor benannten Vertreter ausüben lassen.

(2) Die Mitgliederversammlung wird vom 1. Vorsitzenden, bei dessen Verhinderung vom 2. Vorsitzenden geleitet. Ist auch der 2. Vorsitzende verhindert, bestimmt die Versammlung den Versammlungsleiter. Bei Wahlen kann die Versammlungsleitung für die Dauer des Wahlgangs und der vorhergehenden Aussprache einem anderen Vereinsmitglied oder einem Wahlausschuss übertragen werden.

(3) Die Art der Abstimmung bestimmt der Versammlungsleiter. Die Abstimmung muss jedoch schriftlich durchgeführt werden, wenn mindestens ein Viertel der bei der Abstimmung anwesenden stimmberechtigten Mitglieder dies verlangt.

(4) Soweit in gegenwärtiger Satzung oder gesetzlich nicht ausdrücklich anders bestimmt, fasst die Mitgliederversammlung Beschlüsse mit der einfachen Mehrheit der abgegebenen Stimmen. Stimmenthaltungen gelten nicht als abgegebene Stimmen. Eine Mehrheit von drei Vierteln der abgegebenen Stimmen ist jedoch erforderlich für:

- die Veränderung der Satzung und die Veränderung des Vereinszwecks,
- die Auflösung des Vereins,
- die Zulassung von nachträglichen Anträgen auf Ergänzung der Tagesordnung.

(5) Für Wahlen gelten die Bestimmungen über Beschlussfassung entsprechend. Der Versammlungsleiter kann dabei bestimmen, dass über mehrere zu wählende Ämter in einem Wahlgang abgestimmt wird. Erreicht im ersten Wahlgang kein Kandidat die absolute Mehrheit, ist die Wahl zu wiederholen. Erreicht auch im zweiten Wahlgang kein Kandidat die absolute Mehrheit, genügt im dritten und in weiteren Wahlgängen die relative Mehrheit. Erreicht auch nach mindestens drei Wahlgängen kein Kandidat eine Mehrheit, kann der Versammlungsleiter bestimmen, dass das Los entscheidet.

(6) Die Mitgliederversammlung kann auch als virtuelle Versammlung (Onlineverfahren) nach § 10 einberufen werden, sofern das Gesetz nicht eine physische Versammlung verlangt. Die Entscheidung darüber obliegt dem Vorstand. Es ist sicherzustellen, dass eine Teilnahme mit gängigen Programmen (z.B. Webbrowser, E-Mail-Client, Konferenzsoftware) möglich ist. Sie erfolgt in einem nur für Mitglieder zugänglichen Bereich (z.B. passwortgeschützter Chat-Raum, Videokonferenz). Die erforderlichen Zugangsdaten werden dem Mitglied spätestens drei Tage vor Beginn der Versammlung mitgeteilt. Die Einzelheiten des Ablaufs der Versammlung und der Beschlussfassung werden vom Vorstand beschlossen und der Versammlung vor Eröffnung der Versammlung mitgeteilt.

§ 15 Kassenführung

(1) Der Schatzmeister hat über die Kassengeschäfte Buch zu führen und eine Jahresrechnung zu erstellen.

(2) Die Jahresrechnung wird von zwei Kassenprüfern geprüft, die von der Mitgliederversammlung gewählt werden. Für deren Wahl, Wählbarkeit und Amtsdauer gelten die Bestimmungen für Vorstandsmitglieder entsprechend. Die geprüfte Jahresrechnung ist der Mitgliederversammlung zur Beschlussfassung vorzulegen.

§ 16 Auflösung des Vereins

(1) Die Auflösung des Vereins kann nur in einer zu diesem Zweck einberufenen Mitgliederversammlung beschlossen werden.

(2) Bei Auflösung des Vereins oder bei Wegfall steuerbegünstigter Zwecke fällt das Vermögen des Vereins an den FINDER gem. e.V., Boxhagener Str. 82, 10245 Berlin, der es unmittelbar und ausschließlich für gemeinnützige Zwecke zu verwenden hat.

(3) Liquidator ist der 1. Vorsitzende als einzelvertretungsberechtigter und von den Beschränkungen des § 181 BGB befreiter Liquidator, soweit die Versammlung nichts anderes beschließt.

Die Satzung wurde in der Gründungsversammlung vom 10. November 2019 errichtet und am 26. Juli 2020 durch die Mitgliederversammlung geändert.

PSYCHEDELIC

/,saɪkɪ'deɪlɪk/

comes from the greek **ψυχή**, psyche, meaning "mind". And **δῆλος**, dêlos, meaning "to manifest." A simple etymological definition could be "mind manifesting".